夕刊
新京日日新聞

定價 一部 金三錢
郵稅 一個月 金八十錢 一個月 金十五錢
新京永樂町四丁目一番地
發行所 新京日日新聞社
電話二二三五番・三三〇〇番
發行人 十河榮忠
編輯人 松本男
印刷人 谷啓二郎

中谷時計店 新京日本橋通一九 奉天春日町 貴金屬寶石店カメラ

縣政確立を期し
民政部諸規定を急ぐ
國庫補助申請に資す

縣制度確立のため各種の規定に意を注いで居る民政部地方司に於ては今回更に縣財政に關する規定を制定し更に之に附隨して、縣の國庫補助費申請に關する法規を制定する事となり、目下同部に於て鋭意立案を急いで居る

滿鐵社宅難に襲る

〔大連十八日發國通〕湧きかへる滿洲景氣は終に滿洲に徹底的住宅難を齎らした、先づ滿洲の動脈たる滿鐵は諸事業の擴張と共に多數の新社員を採用し、全線に配置した爲、社宅の不足を告げるので取敢えず各地の貸家を片端から借り上げて、これに社員を入れ奉天五百戸新京四百戸の外全線に約一千戸の社宅を建築に着手したが尚不足なので、滿鐵社宅係里村、小森の兩氏に技術家をあげて沿線に派遣し社宅拂底狀態を調査中であるが之が爲一般在留民も餘波を喰つて住宅に惱まされ、今や滿洲は未曾有の住宅難時代を現出して居る

白鳥情報部長 瑞典公使に榮轉か

〔東京十八日發國通〕有田次官の辭任を期として外務省内には相當の人事異動があるものと豫想されてゐたが、外相は省内の新氣一轉の意味から白鳥情報部長を瑞典公使に榮轉せしむることに決定し、十九日の閣議で正式決定することゝなつた
白鳥氏の後任には天羽英二氏が最も有力視されてゐるが、一説には來栖通商局長を廻すものと云はれてゐる

昭和七年中の勞働爭議
前年より二百卅九件の減少

〔東京十八日發國通〕内務省社會局では十八日昭和七年中における勞働爭議概況を發表した右發表に依れば、同年中に於ける爭議總件數は二千二百十七件で前年より二百三十九件を減じてゐる、尚之を府縣別に見れば、東京の四百四十三件が最多數で、大阪、兵庫、京都之に次ぎ一件もないのは秋田石川の二縣である

蘇聯チチハル領事館縮少か撤廢か

〔チチハル十八日發國通〕當地蘇聯領事館は日本軍入城以來單に情報機關たるに過ぎず大なる活動もしてゐないが十五日トラツク二臺で荷物を昂々溪に運搬し領事夫人も出發歸省したがその荷物が多過ぎる點から見て縮少か撤廢するにあらずやと見られてゐる

日本は協力を誓ふ
石井全權聲明

〔サンフランシスコ十八日發國通〕石井全權一行は、十七日午前十一時無事當地着、直ちに左の聲明を發表した
世界は今や恐ろしい不況で、これは各國の個別的方法を以てしては打開不可能である米國大統領は、玆に着眼して諸國の代表者を會談の爲招かれた、かゝる商議に參加する事は、アメリカにも各國にも相互の喜びで各國間に友誼の空氣を與へる
日本は、此際アメリカ及び諸國に對し、世界危機のこの時に當り協力を誓ふ

惡德外人記者は斷乎として追放
施履本英總領事を辯駁

〔ハルビン十八日發國通〕滿洲國より退去命令を受けた問題のハルビン、ヘラルド紙の社長英國人シンプソンは英國總領事館に逃げ込み保護を受けてゐるが、英總領事ガルスチング氏はサイモン外相の訓令に依り十八日外交代表施履本氏を訪問、國外追放を不當なりと抗議をなしたが、施履本氏は惡德記者追放の理否曲直を眞向から辯駁し、滿洲國としては斷乎として飽くまで初志を貫徹する根本方針なる旨明白に表明した

大阪紡績聯合會 操短率決定

〔大阪十八日發國通〕大阪紡績聯合會は十八日午後二時より委員會を開き次期（七月以降九月末まで）操短率につき協議の結果、持續現行率四晝夜休業、二割休錘、二割七分六厘操短を据置き踏襲することに決定した

熱河經濟事情（五）
關東軍顧問 鈴木穆氏述

行政

第一に重要な事は前述した通り熱河省の一部即ちシラムレン河流域以北の地域は蒙古人居住地方でありますので之を割いて興安總署の管轄に移し其餘の地域を以て熱河省としましたことです

第二には如何なる機構で熱河省を治めて行くかと申しますると省を十六の縣に分ちまして省の政廳は省公署と稱し承徳に置き其附近の六縣を直轄し又出張所を辦事所と稱して朝陽及赤峰に置き前者は朝陽以下六縣後者は赤峰以下四縣を管轄します、省公署は新京における民政部總長の指揮を受けることは申すまでもありません

第三には政治方針であります湯玉麟政府の如き天下無比の暴戾の下に壓迫せられて居つたのでありますから此際應急の各種政治措置を講ずるの必要があります

或る米國通信記者の熱河視察記には從來支那軍隊の駐在中は顏も出さなかつた女子供が日本軍の入城後二時間もたゝぬに嬉々として戸外に出て物珍らし氣に市中を彷徨する有樣を敍したのを見ましたが如斯今まで支那軍の爲に社會經濟の根本を破壞されたのでありますから彼等慰撫上臨機應急の措置を講ずる爲に中央幹事會なるものを特設しまして此際に於ける熱河の政治工作の計畫及統制を爲すを目的として民政部をして之を主管せしむることゝなりました即ち錦州に熱河政治工作辦事處を置きまして承徳及赤峰の政治工作班事務を管理せしめ且中央幹事會と政治工作吏員との連絡を掌らしめます、尤も興安省に分屬した地域のことは興安總署より別に工作員を派遣せられたのであります

財政

次に財政に關する方針としては關稅と鹽稅の二種を除き其他の收入は悉く省の行政費に充てしむるのであります鹽稅機關も滿洲本部の如く改定した鹽稅制度を用ひませんで全然舊來の通りを用ひます又租稅に就ては最近に至り特に增稅又は新たに賦課せられたる惡稅は凡て之を廢止又は減稅する筈になつて居ります

貨幣及銀行

第四に貨幣と銀行に就て見ますると是迄熱河興業銀行なるものがありまして省政府と商民との合辦で資本金が七十萬元で民國六年即約十六年前に創立せられ承徳に本店を、十六縣の各縣に支店を設け別に北平、天津等にも店があります重役は凡て省政府の任命で總裁には湯玉麟の長男が任命せられて居りました、湯玉麟沒落と共に副經理のみ殘り他の重役は全部北平に逃走しました

此の銀行は紙幣を發行して居りまして約一千萬元見當であります其の三分の一は承徳市中に流通し滿洲中央銀行紙幣たる國幣との相場は判然しませんが大凡五十分の一即ち此紙券一元が國幣二錢に當る勘定になります

基礎薄弱の銀行であり且準備もなく無暗に發行して居た紙幣でありますから直ちに其の整理をする必要があります 興業銀行紙幣全部を中央銀行紙幣と五十分の一の比率を以て引き換へることゝし猶興業銀行の債權債務を全部引受けますと約百萬圓位中央銀行の負擔となるかも知れません夫れで一ケ月以内に興業銀行紙幣の引換をなすことを公示して現に其の引上を爲しつゝあります

珠玉を碎く
禁無斷上映上演
吉井勇
（高根秀浩畫）

送別會（一）

七月の末の焙られるやうに蒸し暑い晩だつた。その晩帝國ホテルの三階の廣間では、今度遠く滿韓の巡業の途に上る市川猿之助の一行の、華々しい首途を祝ふやうな意味で、盛大な送別の宴が開かれることになつてゐた。

午後六時と言ふ通知だつたけれども、酷暑の日の永い時節だつたので、客がそろ／＼集まり始めたのは、定刻からは餘程過ぎた、晩涼が宵暗と一緒に訪れて來ようと言ふ時分からだつたが、客といふよりもむしろ主催者側であるところの、小倉と言ふ有名な興行師の黑いモーニング姿が受付の前に現はれたのを機會の樣にして、それからは續々として客が續いた。

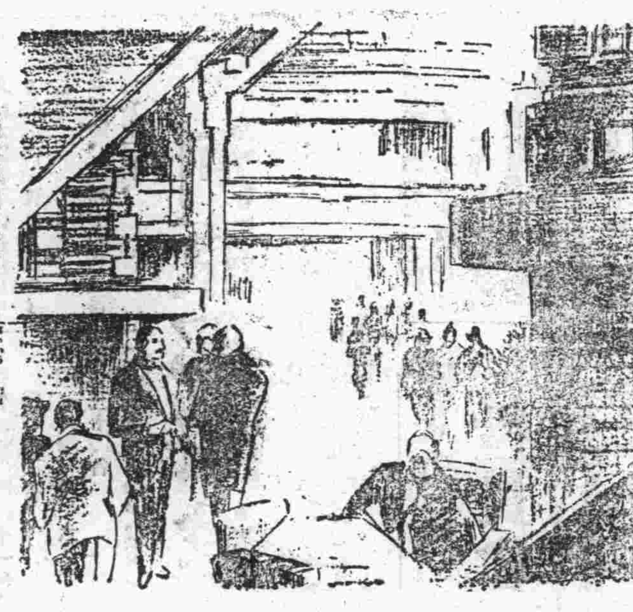

夜のこの送別會の主賓が、當時劇壇の人氣を一身に集めてゐる猿之助であるだけに、客は劇壇文壇はもとより、所謂贔屓筋の方面でも、みんな名のある人達ばかりで、かなり多方面に亙つてゐた。迷路のやうに曲りくねつた粗い大谷石の階段を登つて、受付の前に現はれる人を見てゐると、大抵は新聞や雜誌の寫眞で、世間に見知られてゐる顏ばかりだつた。

「おい、今のが深田俊だよ。」

「あゝ、あれがさうかい。」

「顏色が馬鹿にりまいつて言ふぢやないか」

受付けの二三人が小聲でそんなことをさゝやき合つてゐるうちに、丈の高い、黑い紗の紋付を着た、やゝ反身になつたその人の姿は、すうつと廣間の入口に消えて行つた。招ばれた客の中には、さう言つた方面の人もまじつてゐた。

客が來始めると、受付ではそのまゝ應接に暇がないほど、後から後からやつて來るので、宴會場にあてられた大廣間は、忽ち二三十分の間に客で滿たされてしまつた。ところどころに置された煽風機から吹き送られる風も、唯この部屋の空氣を掻き亂すだけで、いさゝかの涼味も感ぜられなかつた。殊にこのホテルの建物が、おびたゞしく東洋的の趣味を加へた、まるで地の底から掘り出された廢墟のやうな感じを與へる、怪奇な洋式を持つた建築なので、一層暑さが重苦しく身に迫るやうに思へた。わざと直接の照明を避けた電燈の光りも、人の心を落ちつかせるには役立つたが、それにしてもあんまり陰鬱だつた。お伽噺めいた言葉で言へば『陰鬱の御殿』とでも名付けたいやうな感じだつた。

しかし客がだん／＼集まつてくるにつれて、彼方此方で起る談笑の聲も、次第に高く、次第に賑やかになつて行つた、そこに劇作家や小説家の群があれば、かしこに俳優の群があるといつたやうに、幾つもの仲間が出來て、みんな面白さうに話し合つてゐた。その間を白い服を着て、頭を油でてか／＼させたボーイが、茶碗をのせた銀盆を持つて往來をしてゐた。緞帳のやうな重い幕で仕切られた向ふの部屋では、食卓の用意をしてゐると見えて、時々ナイフやフオークの觸れ合ふやうな、金屬性の響が聽こえて來た。

が、客はもうかなり集まつてゐるのだけれども、まだ主賓の猿之助の姿は見られなかつた。

「如何したんでせう、猿之助さんは。」

「大分遲いですなあ」

さう言つた會話がやゝ退屈し始めた客の間に取り交はされてゐたが、丁度その時、一隅に設けられた臺の上で、餘興の落語が始まつた。客はみんなそつちの方へ體を集めた。そこでは三語樓が妙な手付をして、得意の『九段八景』を喋つてゐた。

日日案內
三行 一回金五十錢
被雇度 五行 一回金三十錢
十行 一回金八十錢 一回金一圓五十錢
姓名在社 一回金十錢増
御申込みは電話三三〇〇番

金銀 高値買入 東二條通り廿五 文化 橫濱屋質店

はねつぎ專門 清水整骨院 電氣治療部 電話（取次）三七五四番 新京入舟町二丁目七番地ノ四

急告 小資本にて居ながら出來多大に儲る營業法方は面會の上希望者來談 新京大和通一番地 昭和館内 東京順天堂藥房

將棋教授 定跡…指手筋等、懇切指導 三段 宮本金三 詳細は電三一五九、富士町三 大吉へ

都山流 尺八 指南 初心の方歡迎す 師範 西田方山（ヤマトホテル裏）

洋帳簿 各種製本專門 三笠町三ノ九 三省堂製本所 電話三三三四番

新聞の御用は 讀賣新聞又ハ東京各新聞御用命ハ電話三四九五番 新京吉野町一丁目 三浦新聞店

琴、三絃 出張教授 羽衣町三、二五、三 大橋方 中島大勾當

女給入用 收入の點は保證致します 日本橋通り 新橋 電話三二三一番

姥 母 女中 入用 當方小家族希望者詳細來談 新京新發屯滿洲國官吏住宅十九號

ほねつぎ專門 今辨慶療院 新京室町公學校前

被雇度 工業卒多少華語解す當方廿五 五分望給 電三四四八 石塚

滿洲國政府公報取扱 東朝、大朝兩新聞社發行物一切 大阪 東京 朝日新聞販賣所 大滿蒙新聞 朝日舍 栃尾新聞舖 東一條通二二 電話二二三四二番

眼科專門 廿日より開業
診療時間 自午前八時 至午後六時（日曜祭日午前中）
假診療所 三笠町四丁目廿六
知識醫院
滿洲醫科大學眼科立身 前山東省同仁會濟南醫院眼科醫長 醫學士 知識吉彦

ペーチカ
特許 宮崎式
滿鮮唯一 愛用王牌
宮崎組新京支店祝町二丁目電二二一四三
朝鮮・滿洲・宮崎組

齒科一般 口腔外科
小島醫院
日本大學齒科醫學士 小島鈇郎
東四條通り八番地

春！首都廣告戰線に進出した・巨彈
新鋭・偉力をほこるデザイン
壁畫・裝飾・文案・圖案
新京圖案社
アトリヱ 新京祝町三丁目 電話三一五一番

君のお越しを
待つ事久し
是非共
今宵は―

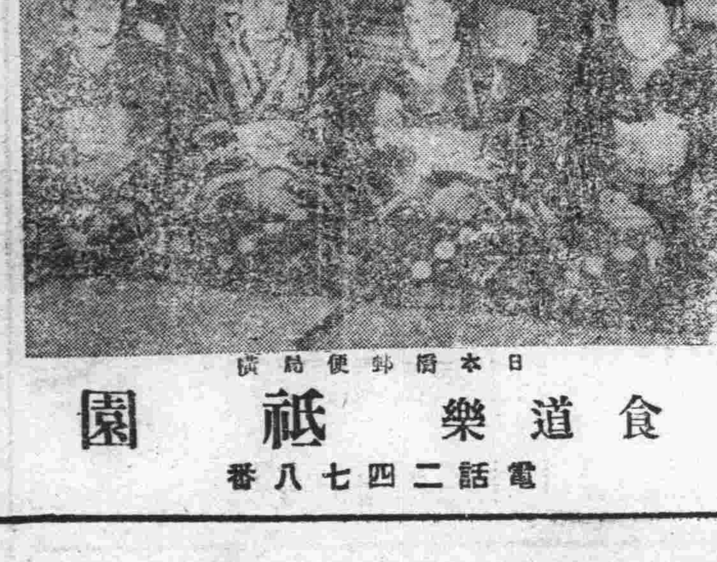

日本橋郵便局横
食道樂 祇園
電話二四七八番

突如!!オール新京を壓倒する
美の殿堂、人生の樂園
カフヱー白馬出現!!
首都の皆樣
一夜の御慰安を
白馬に求められよ
富士町二丁目十五（みくに湯後）
CAFE 白馬

石灰、セメント
土管、モルタル瓦
金物、建築材料
亞細亞窯業株式會社代理店
安坂新京支店
電話取次二二四四番 東五條通取引所横 警官派出所直前

荷馬車運送業開店御案內
今般左記で荷馬車運送業を始めました何卒御用命願ひます
一、荷馬車は一百台何時にても供給出來る樣手配致して居ります
一、建築用諸材料其他一般貨物運送の御相談に應じます
荷馬車運送業 南方公司
新京吉野町一丁目一七（精養軒横） 電話二三八三番（呼出）
出張所 新京日本橋橋詰横

護國劉桂堂軍解消
東亞同盟軍を組織
十九日多倫において中外に
堂々所信を聲明

劉桂堂は護國軍を解消し本十九日多倫に於て左記要旨の宣言を發表した

世界に於ける國家の興亡は時運にして時代のしからしむる所なり中國に於ても唐虞の昔より幾多の國家興り且つ亡ぶこれ天の命ずるところなり滿洲國の成立も亦然り我等は天地の命ずるところに從はざるべからず今や世界の大勢は益々不安にして東亞の天地は安穩を期すべからず

此の時に當り我等同色民族は區々たる感情利害に捉はれず協力一致東亞を守るを要す弊軍は此處に時勢を達觀し有志と謀り東亞同盟軍を組織し日本、滿洲國、支那三國提携の趣旨の許に織職を飜へし賢挙の皷を打つ願はくば我國人深く顧みて覺醒し弊軍の目的に贊同して協力一致せられん事を望む

對日妥協を急ぐ
黄郛の企圖も徒勞か

（北平十八日發國通）妥協か積極的抗日かこと數日來華北政務整理委員長黄郛の北平に於る行動は異常な注目を惹いて居るが、確聞するに黄郛北上の目的は外交部次長劉崇傑及び政務整理委員王克敏等と計つて對日妥協をなすにあり着々その準備を進めてゐる模樣であるが、右計畫が或る程度迄表面化した場合には徹底抗日派の猛烈な反對運動起る可く、同氏の對日妥協策は結局徒勞に終るものと見られて居る

黄郛の對日意見提示
相互公開の下に
妥協辦法を講ぜんと

（北平十八日發國通）北平政務整理委員長の重要使命を帶びて昨日來任せる黄郛は晋中以來何應欽、劉崇傑、王克敏その他駐平各要人と北平拾收策について重要協議を遂げたが右會見に於て黄郛は具体案を示すことなく抽象的に

第一、北平時局收拾の根本方針は飽迄中央の一面交渉一面抵抗の方針を固守する

第二、對日策としては制限公路により和解を求むることなさず

第三、天津の動搖を鎮め民心の安定を圖るためたゞ僅かに「相互公開の下に」の妥協辦法を講ず

との意見を提出したと確聞され黄郛が右による具体案を提出せる場合、各軍政要人並に一般民衆が如何なる態度に出づるかは非常な興味を以て見られてゐる

火口に飛込み
國家を崩壞より救へ
―黄郛支那記者に語る―

（北平十八日發國通）昨日來平した黄郛は支那側新聞記者に左の如き意見を發表した

余は北支にある事二十餘年北方は第二の故郷であるが北方の人はたゞ北方の危急のみを知つて南方に於ける共匪の禍を知らぬ余は南昌に赴き共匪の狀態が甚だ憂ふべき事を痛感した、今北方は外侮に惱み南方は共匪の禍起り、國家は將に倒壞せんとしてゐる、若し崩壞すれば再び補救しても甚だ困難である、若かず崩壞の前に補制の方法を講ずべきである、目前の火口あることも之に飛込まねばならぬ之を警ふれば一室の如く冬は火鉢を要し、夏は扇風器を要する、今は夏だが火鉢を棄てゝ了ふ譯にはゆかぬ、しかし火をカンカン起したら、室内の人は死んで了ふ

蔣介石結局
盧山會議を開かん

（上海十八日發國通）九江よりの來電によれば蔣介石は夫人宋美齡を同伴、南昌より九江に到着、直に盧山に赴いた傳へらるゝ所によれば蔣は近く同地に要人を集め北方時局對策を[illegible]

交民巷の
支那人出入
嚴重取締り

（北平十八日發國通）六國飯店に於ける張敬堯暗殺事件の發生以來各國公使館では、交民巷區域の嚴重取締方を支那官憲に要望の結果、同區域内の支那人出入には、特に注意が拂はれるに至つた

敗殘兵が商人に早變り
掠奪品の競賣に

（天津十八日發國通）唐山の敗殘兵が商人に早變りした話唐山から敗走して來た第百二十師常經武部下の支那兵達は十七日當地東站（東停車場）構内の列車内で唐山の民家から掠奪して來た物品の競賣を始めたところ「安い安い」の評判が瞬く間に無智な市民の間にひろまり、先を爭つて買ひ出しに押掛け構内黑山をなすの珍風景を描き出して居る

王以哲軍の
敗殘兵が殺到
揚村一帶混亂に陷る

（天津十八日發國通）王以哲の第百七師及び百十師は灤東に於て日本軍の爲め徹底的打擊をうけて殆ど隊列をなさず敗走、二三日以來續々揚村、北倉間の各部落に潛入集結しつゝあり、揚村、北倉には敗殘兵殺到混亂を呈してゐる

滿洲問題に就き
米國へ警告す（四）
米國記者　ナサニールペッファー論說

スチムソン氏は亞米利加政府のその宣言を如何に實行に現すかに就ては語つて居ないが、世間は皮肉なもので決定すべき丁度其の時物事は起り勝ちなものである、如何ともすべからずだ

一九三一年以來總べての事件に對する論講は無効にされ、日本霸權の爲めの機構たる滿洲國としてその形体を留めて居る

亞米利加政府は滿洲を支那の一部分であると云ひ日本は滿洲國にして日本人顧問を置いて居る獨立國だと云つて居るこれは同避の可能性も又贊成の可能性もない事である、何れかの一方には譲ひないがそれは未來に判斷する問題である

商業、鑛山、關稅、課稅、領事裁判、外國居留民、駐屯軍等に對する諸權利に至つては種々の疑問が起きて來る、個事は如何なる政府に向つて派遣せられるのであらうか

新關稅が亞米利加貨物に對して不利な條件を付する樣に設定され、日本の輸送に對しては事實上獨占的特惠を與へる如く鐵道規則を新定し、日本人以外の總べてに對しては不利の制限を課するものと假定して見た所、此等の内の一事も日本が實際に行つて居る事と符合する事であるその一つに對しても空想に耽る必要は更にないのであ、（開放な合事實）滿洲に於て門戶開放政策が取られるとにせよ、それは日本へ對してのもの開放政策である

滿洲に於て米國と日本との個人的衝突事件が起きて解決の裁斷を下す事になつた時、一体誰が裁斷者になるのだらう少なくとも軋轢は有り得る幾多の紛擾的事件も起るだらう具体的試驗の時節は來るであらう

日本が譲るか、亞米利加が譲るかそれとも兩國が戰ふかである

經濟的破滅の有り得る場合を除いては日本は恐らく讓らないであらう、此の事だけは猶斷的確信を以て斷言し得る日本が露西亞から滿洲を勝ち取つてからその位置を守る爲めに運命を賭するまでの事態に出逢した時は未だない一旦緩急有つては日本人は一致團結する國民である、滿洲の事に關しては政府の支持に對して一人の異存者もない亞米利加人の或る一部の人々が重きを置き過ぎて居る所の所謂日本人の自由寛大主義と云ふものは、修交旅行で世界中を遊山して廻り宴會中、芝居がかりの素人會議で聞かされる事を本氣で信ずる氣立の良い、無邪氣な亞米利加人の空想の所産に過ぎないのであ【つゞく】

天津外國銀行組合も
改元廢兩を實行

（天津十八日發國通）天津外國銀行組合の協定により六月一日以後、銀行間の決濟は、弗を以てのみ行はれることゝなつた爲に銀行組合では、一般取引先に對し同日以後「テール」の小切手を發行しない樣通告した

夏期休暇を繰上げ
天津の各校休校

（天津十八日發國通）天津市内の不安動搖の爲め教育當局は對策に窮してゐたが、女子師範學校は十六日家庭の避難、移轉の爲生徒の缺席多きを理由として一週間の休校を發表したるを皮切りとして、各校は何れも夏期休暇を繰り上げて休校することゝなつた

滿洲國旗密賣商人を
密告したものには褒美を
天津市黨部のお布令

（天津十八日發聯通）十六日天津市黨部は最近支那商人中滿洲國旗及び日本國旗を密賣するものあり、若し之を密告したるものには褒美を與へる旨の傳單を配布した

河原部隊遂に
密雲を占領す

南省莊附近の陣地にある敵は引續き盛んに工事を施し且後方より兵力を集結して戰意頗る盛んの樣に見受けられたが西部隊は昨十八日午後三時より攻擊前進を起し各正面の敵陣地を突破し勇猛果斷なる進擊をなし十九日午前五時四十分河原部隊をもつて完全に密雲を占領した

敵の死傷六千を越ゆ
我軍僅に卌一
これ一に作戰の妙

坂本部隊が灤河右岸進出後十五日夕刻迄の損害は左の如くである

坂本部隊、戰死十四名、負傷六十三名、
本賀部隊、戰死十一名、負傷七十二名、
服部々隊、戰死六名、負傷三十二名

にして坂本部隊が擊破した敵も六千を下らぬ有樣で敵の損害の大なるに比して坂本部隊の死傷が極めて少であつたのは我軍の策戰が巧妙で敵を包圍殲滅せしめたからで又一は飛行機の空中よりの協力の結果である

坂本〇團玉田入城
城頭高く日章旗輝く

（錦州十九日發國通）豐潤街道を西進せだつた坂本〇團の松田、高田兩部隊は本朝來玉田の敵を擊破、午前十一時半くも前後して玉田に入城、城頭高く日章旗を飜した

沙流河鎭より行動を起した松田部隊は、七日午前十一時玉田を占領し、爾後引續き敗敵を追擊し十八日午前十時三十分玉田北方約六里に在る顏各莊附近を北進中であるが、又十八日拂曉遵化を出發して追擊前進に移つた服部々隊の主力は十八日午前九時頃石門鎭東方約二里豬各莊を前進中である

輸入組合
役員會

新京輸入組合では十三日午後七時五十分組合事務所に役員會を開き

理事久末吉次、監事石黑仙治郎、西村清兵衛、吉出廣岐、堀川德太郎、茅本喜一、松田益太郎、岡田小太郎、天野恒太郎、百武久吉、乾辰三、赤羽二、中林四郎治、杉尾廿一、計十四名

右の事項を協議午後九時二十分散會した

報告事項

一、第十一回臨時聯合總會議事報告の件

久末理事より首相總會の諸事經過に關し詳細報告し左記議案を逐條朗讀の上報告す

第一號議案定款改正の件

第二號議案低利資金貸付規程

第三號議案低利資金貸付取扱細則

協議事項

一、低利資金に關する聯合會理事會開催に伴ふ態度決定の件

久末理事より低利資金借入に關する交渉經過を述べ來る十五日大連に於て開催せらるべき聯合會理事會に於ける態度に關し意見の開陳を爲し各自の意見交換を行ひ、之に種々意見を求めた一切を理事の裁量に一任することに決定す

二、新規加入申込者審議の件

左記の者は資產信用共充分のものにして當分の間商團を組織せず購買傳票の利用を目的とするものなる旨を說明し審議の結果商議會社の承認を經たる上は之を承認することに決す

業別	商號	氏名	口數	營業所	推薦者
吳服	吳服雅春吳店	福田十吉	二口	野の町三	

東鐵買收問題
主義上應諾に決定
―具体的折衝までには
相當時日を要せん

（東京十八日發國通）陸軍では東鐵買收問題に關する態度につき考究してゐたが、東鐵讓渡に關する露國側の眞意も大体明瞭となつたので、軍部としては卒直に主義上買收交涉に應ずることに意見決定を見たので、目下外務省と協議中だが、近日中にソビエート政府に回答を發することになつた、

而して買收に關する折衝が開始される場合には我國としては

一、同鐵道の處分に關しては滿洲國との關係を明確にする必要あること

一、又露國は滿洲國を承認し居らざる爲日本に讓渡することを希望してゐるが、我國としては滿洲國をして買收せしむることが妥當であること

一、同鐵道を買收するとしても將來、使用人等の關係から長期に亘る支拂では買收後種々の不便を生ずるので滿鐵をして買收せしむるか又は他の方法に依るには大藏、拓務、滿鐵當局と協議する必要があること之等諸種の點より主義上買收交涉に應ずることを決するも更に滿洲國と協議の上、買收に關する具体的折衝を開始するまでには相當の時日を要するものと見られてゐる

ソの抗議に對する
帝國政府反駁文十九日發送

（東京十八日發國通）去る四月十六日附を以つて蘇聯政府外交人民部委員長カラハン氏より中東鐵道紛爭問題に關し日本政府に宛てたる抗議書に對する日本政府の反駁書は外務省で愼重作成中の處十八日全部完了したので十九日蘇聯政府宛發送される事となつた帝國政府の回答は全く明快なる事實と論理により蘇聯側の抗議書を反駁せる頗る長文のものである

反對通電
廣東派近く發表

（廣東十八日發國通）陳友仁の西南政治會委員就任式は昨日唐紹儀の司會者の下に行はれた、式後列席の要人は會合を開いて東鐵問題につき協議したが買收問題に反對の通電を發する筈である

田中、江口
兩氏歸京

渡日中の財政部江口國有財產科長は十九日午後七時五十分着列車にて岡田中理財司長は二十日同列車にて歸京の豫定

吉敦線視察
代議士慰問團

衆議院議員慰問團熊谷代議士外十七名は十九日午前八時四十分發列車にて吉林に赴き吉敦線視察の後同日午後九時歸京の豫定である

團体

▲長野縣軍人慰問團二十名十九日午後十時奉天へ
▲防府商業學校生九十九名午前六時四十分來京
▲八幡商業學生十九日午後零時四十分奉天へ
▲臺灣新聞視察團一十三名十九日午後八時四十分ハルビンへ
▲大阪女子師範生六十六名十九日午後四時三十分大連へ
▲衆議員慰問團十八名十九日午前八時三十分吉林往復

人事往來

▲高山東拓總裁二十日午前八時來京同八時四十分ハルビンへ向ふ豫定
▲木下滿鐵陸軍中將十九日午前八時來京
▲小林海軍少將　同上
▲横山大佐（關東軍司令部）十八日午後七時三十分歸京
▲岩畔參謀（關東軍）　同上
▲劉夢庚氏（ハルビン工業大學長）十八日午後三時三十五分來京
▲劉世忠氏（チチハル中央銀行事）同上
▲花輪司法領事（新京總領事館）十八日午前八時三十分吉林へ
▲竹中理事（滿鐵）十八日午後四時三十分奉天へ
▲吳理事（滿洲中央銀行）十九日午前六時四十分歸京
▲劉寶麟氏（吉林警備司令旅長）十九日午前六時四十分來京
▲大瀬長太郎氏（文理科大學々長）十九日午前八時來京滿蒙旅館へ
▲山本政治氏（文理科大學教授）同上
▲田中農林課長（關東廳）同上
▲日下内務局長（關東廳）二十日南行の豫定
▲森島奉天總領事（ハルビン）十九日午後三時三十五分來京國都ホテルへ投宿の豫定

經濟欄

海外經濟

▲銀塊及爲替
倫敦銀塊、同遠期、紐育銀塊、孟買銀塊、米英爲替、米日爲替、米支爲替
▲スチール株　▲アナゴンダ株
●綿花（米棉）現物、七月限、九月限、十一月限、一月限、三月限、五月限
●印棉　ブローチ、ベンゴール、オームラ
▲上海票金　昨止、高値、安値、本寄、歩値
▲上海日本向　第一回 101,000 101,500　第二回　第三回
▲大連株式　品新、五品、豆鈔、錢鈔
▲大阪三品　當限、六月限、七月限、八月限、九月限、十月限、先限
▲大阪棉花　當限

▲上海倫敦向　一志二片六分三
▲上海紐育向
▲大連金鈔票　現物、近、付寄、歩値
▲大連上海向　引止、高値、安値、出來
▲大阪株式　大株新、大紡新、鐘紡新、國債
▲同短期
▲大阪朝米　先限、當限、中限
▲橫濱生糸　當限、中限、先限
▲仁川期米　現物、當限、先限
▲神戶豆粕　當限、中限、先限
▲上海金　賣値、買値

各地市場

▲阪神日米爲替　第一回、第二回、第三回
▲阪神日英爲替
▲哈爾濱特產　賣値、買値
●大豆　六月限、七月限、八月限
●小麥　六月限、七月限、八月限
▲大連特產
●大豆　五月限、六月限、七月限、八月限、九月限
●豆粕　現物、六月限、七月限、八月限、九月限、十月限
●豆油　現物、六月限、七月限、八月限、九月限、十月限
●高粱　現物、五月限、六月限、七月限、八月限、九月限
▲大連麻袋
▲カルカッタ麻袋

新京市況

大豆　現物　出來高
高粱　現物　出來高
▲錢鈔（現物）　鈔票對金票、大洋對金票、國幣對金票、大洋對鈔票

◎◎◎近日公開◎◎◎
石川靜枝一行
松竹專屬　舞踊と萬歳

東家樂燕
港家小柳丸
東家樂遊
三座長外數名熱演
上原演藝部

よい菓子を吟味して賣へる店

森永チユーインガム
森永ベルトライン
日本橋通り

瀧川教授問題で
京大教授總罷業の形勢と化す
學府未曾有の紛擾

【東京十八日發國通】瀧川教授問題につき十八日上京した岸書記官は赤間專門學務局長と會見して帝大教授會の意向頗る強硬で到底文部省側の希望する如く瀧川教授を圓滿辭職せしむる事は困難であるとの意見を述べたが赤間局長は、文部省の意向は既定方針に變りなく考慮の餘地なしと言ひ双方頑張つて居る教授會が斯く強硬なのは、小西總長の威令行はれず、總長の態度もフラフラなのに原因するとみなされ、場合により總長の責任にまで及ぶ模樣である、此の結果は、京大側の教授連同盟休業に出づるかも知れず、若しさる場合には、文部省も教育者としてあるまじき行爲と斷じ、直ちに懲戒免職に附する決心であるが最高學府に未曾有の紛擾が起るやも知れぬ形勢にある

双陽縣附近の
白鎗會匪を殲滅す
新京警備隊の殊勳

吉林省双陽縣に白鎗會匪賊が出沒するといふので、十六日討伐に出動した新京警備隊は十八日午前五時卅分頃新京を去る北方七里の地點石匠窩棚で約四百の匪團と遭遇、五時間に亘り激戰を繼け敵に潰滅的打擊を與へ擊退した、敵は暫く鳴を靜めてゐた紅鎗會の別派で鎗の穗先に白房をつけ尚は彈は當らぬと信じて盲進して來る邪宗徒で、この戰鬪に我が警備隊の機關銃になぎ倒された者百餘を算し、部落一帶凄愴な修羅場と化した尚我方の損害は(負傷)上等兵片岡泰平、二等兵大塚三郎、二等兵國村正男の三名である

土地科長邸へ
恐しい脅迫狀
土地收容につき怨恨を懷いて

國都新京建設の偉大業となつてゐる國都建設局土地科長草地一雄氏宛に去る十二日日本側郵便局消印の脅迫狀が舞ひ込んで來た驚いた同氏は直ちに憲兵隊に屆出たが憲兵隊では時節柄重大視し極秘の裡に探査を續けてゐる脅迫狀は日本字のペンで書かれて極めて惡筆である點よりして教養のない者と考へられるが恐らく國都建設のための土地收容について怨恨を懷く一部の者の仕業と觀られてゐる、原文の要旨は左の如くである

草地一雄へ

汝の行爲を反省せずば五月二十四日迄に汝々汝の家族の生命は保證し難し

五月九日　天の命

便所に落ち死亡

十九日午前十時ごろ市内東六條通共同便所内に三十歲前後の滿人男が便所内に落込み死亡してゐるを附近の滿人が發見新京署に屆出た同署から係員急行檢視の結果住所不定モヒ患者と判明し死体は首都警察署に引渡した

新聞その他
出版物の檢閲
單一化の要望の聲

關東廳管内に於る新聞雜誌その他出版物の檢閲制度は從來發行物の種類に依つて、憲兵隊、關東廳警察、領事館警察及び滿洲國警務司等の繁雜な手數を煩さなければならなかつたが、檢閲制度を合理化する意味から近く改正が行はれることになつた、即ち新聞通信等速報を要すべきものは同一問題に就き數度の檢閲を經る事は時間的に頗る苦痛とされ且つ各機關に依つては見解を異にする場合が應々あるので、之等の弊を一掃する爲右四機關の檢閲を單一化せしめると云ふ議論が有力となり、近く關係當局間に具体的方法に關し打合會が開かれる筈である

五・一五
海軍の不起訴者五名
近く來滿豫定

【横須賀十八日發國通】五、一五事件の海軍被告中不起訴の五名は午前七時半釋放され上京して靜養中であるが近く滿洲で活動の由である

陣中美談（十）
身に三彈を蒙り
尚指揮を續けんとす

原籍鹿兒島縣揖宿郡頴娃村仙田乃八一六
步兵第十三聯隊第十一中隊長
步兵大尉　上原泰衛

四月十日白牛峪附近長城攻擊に方り第十一中隊は白牛峪關門西側高地より攻擊し衆に先んじて前進せし偽敵兵此方面に牽制せられて兵力を增加し長城各望樓附近及關門兩側等長城の各望樓及側方機關に陰敵配備せし側方機關銃迫擊砲等を以て正面及三方面より火力を集中し步兵砲、山砲配置し破壞射擊を行ひしも巧に匿されし側方機關は容易に撲滅する能はず、之が爲中隊の長城前二百米に進出せし頃より死傷續出す然れ共中隊長上原大尉は自ら聯隊主力の攻擊を容易ならしむる爲全般に先んじて前進を續行せり、その勇敢なる犧牲的行動は主力方面の敵を牽制してその攻擊を容易ならしめ聯隊主力は一兵をも損せず午後四時長城を占領し壘上に日章旗の翻々たるを見る中隊長は之を知り躍れるさ毅然軍刀を翳して高地上の敵兵線に突進し突擊を命ぜし瞬間機關銃を腹部に二彈左胸に一彈を蒙りて倒る、傍に在りし兵は直ちに匍付け斜面後方に引き下さんとせしも「觸れるな、後には引かぬ」と之を排し尚「前進前進」と連呼し指揮を續けたり、其後大尉は後方に收容せられたるも「長城は取れしや、殘念なり、殘念なり、軍刀を持來れ」と言ひ最後迄任務遂行を念とし、遂に名譽の戰死を遂けたり、

實に其犧牲的精神及責任觀念の旺盛なるは軍人の龜鑑と云ふべし

鮮血を浴びつつ
小隊を指揮

原籍熊本縣上益城郡七瀧村大字七瀧
步兵第十三聯隊第十一中隊
陸軍步兵特務曹長　山口繁

昭和八年四月六日半嶺溝附近敵陣地の夜襲を決行するに當り、突擊部隊として部下小隊三ケ分隊を率ひ敵陣中に向ひ前進せしも嶮峻なる山地而も屏風の如き斷崖は容易に部隊の前進を許さず、或は岩角につまづき、或は足場を失ひて人馬諸共谷に落つるものありて、敵陣地直前に進出せし時は小隊長に從ふもの僅かに二、三名に過ぎず、小隊長は此の二、三名を指揮し、剛膽にも敵陣に突入し、敵兵五名を斬り倒し其一角を占領し中隊の攻擊を容易ならしむ

又四月九日六撥子附近の戰鬪に於ては最も堅固なる敵陣地の直前に近接して敵を狙擊せしめ、或は又風を利用して火を放ち敵を燒き拂ふ等の行動機宜に適せり、後敵より鹵獲せる書類中に「日本軍決死隊我陣地前至近の距離に來る我死傷者二十三名」と報告しあるを見ても明かに其決死的突擊を證明するものあり。特に白牛峪附近の戰鬪に於ては第一線小隊長として猛烈なる敵銃砲火を冒して突進し部下小隊は小隊長の剛膽なる動作に自然に引摺られ、敵前約二百米に前進するや敵は益々火力を發揚し加ふるに迫擊砲彈は絶間なく落下す而も遮るべき地物さへなく見る間に中隊は十數名の死傷者を出せり、此時に方り小隊長は何を小癪なさばかりに更に前進せんとせし際不幸敵迫擊砲彈は直前に破裂し、其破片は小隊長の頭部數ケ所を傷け其場に倒る鮮血淋漓として迸り顏面は見る間に紅に染る然れ共剛氣の小隊長は再び立上り前進、前進！と怒號する樣は阿修羅の如く見るものをして感奮せしむ。部下小隊は之に勵まされて奮躍敵壘に迫る、小隊長は傷重くして再び倒る、死力を振つて三度立たんとするも能はず、衞生班に收容せられ昏睡狀態となりたる後も無意識に「小銃分隊前進、長城を速かに奪取せよ」等と呼び暫くも戰鬪の狀況を念頭より離さざりき

何等の壯絶ぞ、嗚呼この氣魄此の奉公心ありて皇國永久に安し矣

參勤交代制の
關東廳出張所
局課長入れ違ひに新京駐在
事務の圓滑を圖る

時局の進展に順應し新京に於て軍司令部、大使館、滿洲國との特務部等と密接の連絡を保つ爲關東廳は其廳諸を以て左の通り新京へ進出することに決定した

警務局長　前半月
警務課長　後半月
内務局長　後半月
各課長　臨時
財務局長　隨時

なほこの外に各局より次表の如く新京出張所に增派することとなり總員は三十名に近いものであるが目下計畫中の新京新廳舍が完成された曉には其倍數に增加する計畫である

新京增派者調

所屬	事務官	警視	主事	技師	屬	警部	警部補	視學	技手	囑託	計
官房					三						三
内務局	一			四	二			一	六	二	一六
財務局					二						[illegible]
警務局	一	一	一			五					七
計	二	一	一	四	六	五		一	六		[illegible]

世界最新の
大都市が出來やう
入京した佐野利器博士語る

新京國都建設計劃に最初より參劃しゐる都市建設計劃の權威者、日本大學工學部長佐野利器博士は國都計畫の具体的實現の進捗に伴ひ國都建設局の招聘を受け十七日來京國都ホテルへ投宿したが、同博士は往訪の記者に次の如き談話を試みた

新京都市計劃は總てが新しく建設されるので拘束されず思ふまゝ『自由』に理想的に行はれ道路は放射線狀碁盤狀を取合せたもので此點新京は世界最新の都市となら う、五ケ年計畫が完成すれば先づ舊東京の半分位になり後は漸を追ふて建設され全部が完了の曉は先づ舊東京市よりも面積の上では大きい、水の不足に關し種々言はれてゐる樣だが、これは時の問題で伊通河上流に貯水池が出來るし、各所に井戸が設けられるから充分『要求』を充す事は可能である兎に角この急速な發展過程にあるのだから無理もない都市として最も必要な點は衞生設備の完璧で殊に新京は日滿人雜居であるから此點大いに留意する必要がある、現在大連でも日光とり入れ下水の施設等に今一歩と言ふ感がある、今回來京したのは建築物取締規則制定されるので招ばれたものと思つて居る、昨年十二月に『來京』した事があるが昨日建設區域を廻つて見て加速度的に整備され都市の形態を整へつつあるのには驚嘆の外はない、一週間ばかり滯在の上ハルビンを見て行きたいと思つてゐる

第二回
惡家主退治

新京署ではさきに市内の家賃調査を行ふとともに暴利を貪つてゐる惡家主に對し値下を斷行せしめたが最近またく内地方面から押寄せる人々に對し無法な家賃を要求してゐるを探知した同署ではこれ等惡家主に對し第二回の取締をなすことに決定し署員をして調査を進めることになつた、右に就き井上保安主任は語る

市内の家賃問題の緊も一時沈つてゐたが最近またく各所とも盛に家賃暴利がもちあがり毎日說諭顚が四、五件づつ出るため急々第二回の取締を斷行することにし暴利をむさぼる者はきしく處罰する

滿鐵社員會が
三曲並に新日本音樂大演奏會
廿日夜新京高女で

滿鐵社員會新京聯合會では五月廿日五時半より新京高等女學校講堂に於て第一回三曲並に新日本音樂大演奏會を開催することとなつた、同夜は入場無料で一般來會者を歡迎してゐる右は事業部長宮城氏の肝入りで秋風會、正派絲友會が後援して居り、國都建設に目の廻る程忙しく、兎角氣も落ちつかない新京人士に懷しい日本音曲を聞かせようと云ふのである

プログラムは左の如し

一、六段の調
二、新高砂
三、新日本音樂、清水樂
四、新日本音樂、小鳥の歌
五、新日本音樂、軒雫
六、童曲、花園
七、新日本音樂、おぼろ夜
八、新日本音樂、母の唄
九、千鳥の曲
一〇、新日本音樂、春の夜の風
一一、本曲、雪井獅子
一二、新日本音樂、うわさ、ひばり
一四、茶湯音頭
一五、新日本音樂、春の訪れ
一六、桐枕

榮惠妃逝去
天津に於いて

溥執政御叔母君同明帝榮惠妃は十七日天津に於て逝去したので執政は十八日より三日間喪に服する事になつた

オリンピック委員會に
提出の我希望事項

【東京十八日發國通】大日本體育協會では國際オリンピック委員會出席の嘉納名譽會長の出發に先立ち、常務理事會を開き、國際オリンピック委員會の諸問題に就き協會の意見を左の如く決定、希望事項として共に嘉納會長に傳へた

一、第十一回ベルリン大會にオリンピック村建設希望
一、カヌー競漕、モデルヨット競漕を日本に於て行はざるも新競技種目の追加は原則として反對

尚右の外重量揚競技用具の購入及び未だ日本の參加せざるオリンピック競技種目の研究調査等を依頼した

萬國學生陸上競技選手權大會
伊太利の勸誘に回答

【東京十八日發國通】第五回萬國學生陸上競技選手權大會は本年度は九月一日から十日まで伊太利のトリノで開催される事に決定し伊太利側委員は各方面へ大會參加を招請してゐるが全日本學生聯盟では學課の關係上これが不參加の意向を示してゐたが、去る十七日には更に伊太利側から早大陸上競技部宛參加勸誘があつた、早大側ではこれに對し選手側では參加の希望もあるが經費其他の點で先づ實現困難と見て居り近日中に更に協議の上回答する事となつた

夏家河子海水浴場
來月十日から
各種の盛り澤山な設備

大連旅順間にある滿洲一の海水浴場夏家河子海水浴場は愈よ來月十日より華々しく開場する事となつた、同海水浴場は例年の如く各種の催があり磯邊旅館の家貸、貸別莊等があり、詳細は地方事務所社會係へ承合すればよい

私鐵疑獄
檢事控訴

【東京十八日發國通】小川元鐵相以下十二名が無罪となつた私鐵疑獄事件につき檢察當局の態度決定のため十八日午前十一時より大審院檢事總長室に檢察首腦會議を開き協議の結果無罪となつた十二名の中青山憲三に對しては收賄額少額であるので不問に付し太田光照に對しては偽證罪であるので之も除外し、殘る小川平吉以下十名に對し控訴するに決し、十八日中に木内檢事より控訴手續きをとる筈

蒙古王族
大連着

【大連十八日發國通】滿洲國文化を視察しつつある蒙古王族は、十八日午後四時四十五分着東軍田中少佐の案内で來連、滿鐵の世話を受けて中華棧に投宿した、十九日は大連市内各所及甘井子等を見物する筈である

豪雨に襲はれた
長崎縣下の被害

【長崎十八日發國通】數日來の豪雨のため十七日夜北高來郡古賀村では、堤防四十間程崩壊し、民家八戸、田畑五十町歩を押し流し一名死亡、四名負傷した

長谷部旅團長の
嚴父死去

【東京十九日發國通】過日凱旋の仙臺第二師團長谷部旅團長の嚴父萬作(八一)氏の乘れる自動車が小田原急行電車と衝突し、氏は即死した

流行性腦脊髓膜炎

市内高砂町二丁目四番地長春洋火工業職工栗廣文(四九)は十一日ごろから發熱し身体に異狀を來し十六日午後十時ごろ日本橋通滿鐵病院で診斷の結果流行性腦脊髓膜炎疑似と判明し直に滿鐵病院傳染病棟に入院加療中十八日死去した

新春輸入組合
催宴

長春輸入組合では十八日午後六時から中案稀樓に於て各方面の人を數十名を招待懇親宴を催し宴酣なる頃理事長久末吉氏起つて挨拶を述べ來賓のために乾盃之に對し荒木地方事務所長同總會の業績をたたへ同將來を祝福して乾盃し次いで歡談八時頃散會した

知識眼科醫院開業

市内三笠町四ノ二六に醫學士知識吉彥氏が眼科專門醫院を開設、氏は滿洲醫大の出身山東省濟南醫院眼科醫長の職を辭し來京開業したもので診療時間は午前八時から午後六時まで日曜祭日は午前中

アレこわい

ちと話は古くなりましたが、長春座で猫八が開演した晩でした、大入りで二階で立見を餘儀なくさせられたことがありました、其時、うしろから我々を押しのけるやうにして前へ出た一人の女、彼氏と思はれるのが同伴してゐました

×

舞台はその時何と云ふのか名まへも記憶にありませんが滿歲の二人が輕口のあとで現代ばなれのした怪談劇、殺されたた女の亡靈が現はれるグロ味たつぷりな場面、場内の電燈が殘らずパツと消へると、恨めしやのおきまり文句で青ざめた血だらけな顏の幽靈が巧みな脚光を浴びて右に現はれたに現はれた

×

トタンにキャーツと悲鳴をあげたこの寫眞の主、新聞紙に包んだ下足を拋りだして彼氏にしがみついた、怖いと云つたところがたいしたものでもないが、その機會を巧みにキヤツチして彼氏にしがみつく頭のよさ、彼氏泰然としてなあんだい子供みたいにとたしなめる

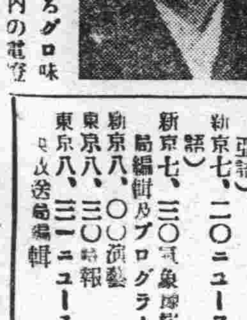

×

我々を大になやましたこの妓は大吉の千代吉姐さん、こゝ一疊に手をついてじつと見あげたところなのです、額でにらんでゐるかおやありません

ラヂオ欄

二十日(土曜日)新京
奉天四、〇〇レコード錢行金融相場商業通信社
新京四、三〇演藝
新京五、〇〇講演娘々祭と和平文教部吳鴻恩
新京五、三〇ニュース(滿洲語)
東京六、〇〇ニュース東京中央放送局編輯
新京六、三〇演藝父は講演
新京七、〇〇ニュース(英語)
新京七、一〇ニュース(露西亞語)
新京七、二〇ニュース(朝鮮語)
新京七、三〇氣象通報、放送局編輯及プログラム豫告
新京八、〇〇演藝
東京八、三〇時報
東京八、三一ニュース東京中央放送局編輯

藤田ラヂオ專屋店
内藤商會
祝町三ノ一七
電話三九一七

けふの銀相場

鈔票　金票　一(四八)
大洋　金票　六八(三)
國幣　金票　六八(六六)
大洋　鈔票　九三(八〇)

時代劇　無宿深編笠
市川右太衛門主演　本年度第一回作品

十九日封切土曜日曜晝夜上映松竹と右太プロの名作揃ひナンセンス映畫

現代劇　與太者と藝者
結城一郎、若水絹子、花岡菊子、光川京子主演

◎松岡全權橫濱上陸より東京の大歡迎の實況

次週は待望の伊豆の踊子を上映します

階下六十錢開放

松竹營共　長春座

幕末異聞 愛慾火箭

（五十九）

作 瀧川 駿
畫 村瀬 洸舟

六角の獄舎（四）

黎明の桂川堤を粛々と歩む三挺の鐵騎籠があつた。

いかめしい警固でしかも、足音を憚んで歩くやうな歩調で、静かに桂川の刑場へ急いでゐるのであつた。

一陣颯と引いた夜の幕。する〳〵と延びた桂川の朝景色。土堤に並んだ、紅葉した楓の落葉は朝風に吹雪のやうに舞つた。比叡、鞍馬の白雪を觸いた簾から吹き降ろす風は、水面を縮がして桂川を渡つた。

『駕籠を止めい』

駒を先頭に進めた、陣笠を頭に被つた、この日の刑の執行役人、佐野部久三郎は斯う聲をかけた。

『はつ』

斯う應へた徒士以下の小者共、そこに見えた竹矢來の刑場へ、さゝゝと三挺の駕籠を引き込んだ。

さし築えた刑場内の楼の木に鋭しい劍が光る。青く、赤く、または紫色に微に、紅に。川面から白く水蒸が立ち昇つた。

『一番者から引き出せい』

一番者と呼ばれた、眞先に引き据ゑられた駕籠から一人の罪人が引摺り出された。

頸から顎にかけて剃ぎ取られたやうにげつそりこけた顔。延び生えた鬢髪、髯の中から臆と口が微に見える姿は、永の牢屋住居の苦痛を物語つてゐた。

御用結の打繩が、痛々しく思はれる程、喰れほうけてゐる。

『起て！』

荒々しい檢視役人、佐野部久三郎の聲が靜かな水面にひゞいて、水際から鶺鴒の類が騒がしさに羽叩きして飛び立つた。

この日の上使、群司儀中は床几に腰した儘、眼一つ動かさない。

——自分の出過ぎた處置に、氣が着いたのか、佐野部は、はつとして群司の顔色を窺つた。

『群司殿、もう刻限で御座るが』

いかにも人を斬る事に、興味と誇りを感じてゐるらしく、佐野部は斯う促した。

『始めて宜からう』

重々しい群司の命令。

一番者と呼ばれた罪人は、楼の木の下の莚蓆の上へ据ゑられた。

楼ばかりの楼の枝が、四方に張られ、不淨の水が木の香の新しい手桶に汲まれてある。

一番者の罪人は、大和五條の脱藩者、森本信次郎だつた。覺悟を決めてゐるのか、臆する色がない——静かに四邊を見廻して、桂川の朝景色を堪能してゐたが、ふと背後の駕籠を返り見た。

そこには自分を乘せた駕籠以外に二挺の駕籠があつた。竊蔵に書き流した身分姓名が嚴しく並んでゐる。一挺は土州浪人赤井貞雄と印してあり、一挺の駕籠には豐州浪人衞門與四郎と、書いてあつた。

『ではお先へ失禮仕るぞ』

斯う、二挺の駕籠に向つて、靜かに挨拶した。その聲の寂しい事、まるで地獄から呼びかけてゐるやうだつた。

づか〳〵と出て來たのは、首斬役人庄田良左衞門であつた。罪人の傍まで進むと、懐中に蔵してゐた紙を取り出して、襷を十字に結んだ。

そして、手桶の水を、引き抜いた大刀の背に流した。今はもう斬るばかりになつてゐた。

氣高い思ひで床几に腰をおろしてゐた群司は、つゝゝと罪人の正面へ進んで、懐中から一枚の書物を取出した。

それは言ふまでもなく罪状である。徐に封紙を剝ると刀の柄に乘せて、罪状を開けた。

『罪状』

斯う讀み出しの字句が水を打つたやうに靜かな刑場に、ひろがつて行つた。

五月二十日　舊四月廿六日　七曜　丙戌　大安　執　胃宿

●一白の人　失費のみ多くして利得の少らぬ日爭論注意　巳と丙と庚が吉
●二黒の人　姑息の手段を弄せず成行に任すが却て安全　乙と丙と庚が吉
●三碧の人　才智に誇れば却りに及ばざるの結果を招く　庚と子と癸が吉
●四緑の人　萬事は有耶無耶に歸すべき日計畫事殊に凶　丙と亥と癸が吉
●五黄の人　物事捗らざれども靜かに進むが無事なる日　亥と丑と寅が吉
●六白の人　去就ともに機を失せざれば發達するの吉日　乙と庚と寅が吉
●七赤の人　活氣自ら加はりて希望成るべし商談利あり　乙と申と辛が吉
●八白の人　不覺を生じ易き日萬事進まぬが安全移轉凶　甲と戌と丑が吉
●九紫の人　諸事順調に進むべき日なれど金談は後悔す　丙と丁と亥が吉

大阪商船出帆
門司、神戸（大阪）行
×印ハ一等船客御斷り門司不寄港
（午前十時大連出帆）
×たこま丸　五月　日
香港丸　五月二十日
うすりい丸　五月廿二日
ばいかる丸　五月廿四日
×しあとる丸　五月廿五日
ぶえのすあいれす丸　五月廿六日
うらる丸　五月廿八日
はるぴん丸　五月三十日
●切符發賣所　滿鐵沿線主要各驛及各地ジャパンツーリストビューロー案内所
●新車連絡切符（往復切符ハ汽車二割引、汽船一割引、通用期間二ケ月）大連、門司、神戸間乘船切符（往復切符ハ復路運賃二割引通用期間三ケ月）
●專屬荷扱所　各地國際運輸會社支店
大阪商船株式會社　大連支店　電話四一三七番
奉天出張所電話四〇八九番
新京出張所電話二三一六番

株式會社　正隆銀行
本店大連
頭取　安田善四郎

春向半衿紐類
縫糸と小間物
新荷着
半衿　帶メ　縫糸　紐類　小間物
京染取次ぎを初めました御用命は御電話で
新京吉野町二
カ　商店
電話三〇九二番

入荷案内
新柄陳列
吉野町二丁目
久　村岡呉服店
電話二一二四番

花も實もある
アタゝカイ
ホガラカなホール
美人揃ひのウエータ連のサービス振りを御覧下さい
ライオンカフエー
三笠町二丁目　電話三三七九番

廣告
一、撫順石炭　本溪湖石炭　滿鐵指定販賣
一、木材各種
一、石碑舘石材各種
一、吉林松花江玉砂利各種
以上販賣致シマス
新京日本橋通六〇
泰山行
電話二一五六番

實効散
感冒解熱特効藥
感冒の熱が長引けば餘病を起す心配があります、初期に治すが安全です　感冒だと思つたら實効散を
定價　二十錢　三十錢　五十錢　一圓　三圓　五圓
全國有名藥店にあり
本舗　藤岡天然堂

ちり鍋　寄せ鍋
鋤焼　水たき
すし竹食堂
日本橋通　電話二七二四番

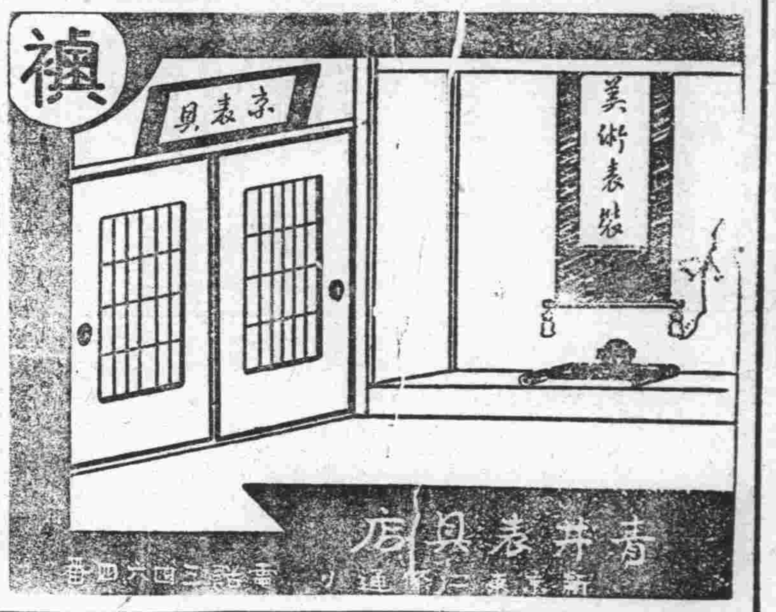

資本金　壹億圓（拂込濟）
積立金　壹億壹千九百七十五萬圓
横濱正金銀行新京支店
銀行代表電話三六一一　公衆用　二三七〇
支配人舍宅　二一二七　支配人代理　二九六九
共同舍宅　二六二二
本店　横濱
支店及出張所　東京、名古屋、大阪、神戸、下ノ關、長崎、倫敦、漢堡、巴里、紐育、桑港、ロスアンゼルス、シアトル、布哇、リオデジャネイロ、シドニー、孟買、カルカッタ、蘭貢、新嘉坡、スーラバヤ、バタビア、カラチ、スマラン、馬尼拉、伯林、香港、廣東、上海、青島、漢口、天津、北平、大連、牛莊、奉天、開原、哈爾賓、アレキサンドリア

純洋風ハリウッド
フリージャ美容室
新京中央通大阪屋號向横町
新京常盤町一丁目六番地二

公示
新京水道は水量充分ならざるため完全なる鐵管濾過不能につき當分の間煮沸して飲用に供せられ度く右公示す
昭和八年五月十七日
新京地方事務所　荒木章

入船町二丁目十七番地三、四の家屋右拙者所有家屋は何人様にも御貸し致しません
家主　三宅濱治
新京飛行場南　電二〇八八番

消毒防臭殺虫
內務省指定
消毒藥
デシン
△東西……經濟！一罐を五十罐にうすめる　ゴトーデシン
△防臭に……防疫に！　ゴトーデシン

御料理
梅月
新京三笠町三丁目
電話二七八四番

診療科目
骨折　脫臼　捻挫　打撲
殊に療法を誤りたる其古傷
柔道整復師界の權威
桑山療院の開院
院長の經歷と資格
元大阪府柔道整復師會々長
元（整骨專門）京町橋病院主
現大阪桑山整骨療院長
第一大阪市大正區大正通十一丁目二九
第二大阪市大正區鶴町一丁目一八
現大阪盛道館長
竹內流柔術免許皆傳
劍道五段
東京警視廳柔道整復術第一回合格
柔道整復術師
城內三馬路平康里警察分駐所東隣
桑山療院
院長　桑山青龍
出張所　新京浪速町二丁目六

齒科
口腔外科
早川醫院
院長　早川武夫
診療時間
本院　錦町二丁目　自午前八時至午後五時
分院　東三條通（當分休診）
（日曜祭日正午迄、日曜祭日休診）

佐賀縣人野遊會
恒例により左記の通り佐賀縣人會春季家族會相催し候條御入會の有無に不拘御誘合せの上御來會被下度此段御通知申上候
一、日時　來廿一日午前九時（當日雨天の場合は二十八日に延期）
一、場所　西公園誠忠碑前
一、酒、サイダー、茶菓の準備あり
（辨當は各自御持參下さい）
新京　佐賀縣人會
新京三笠町二丁目宮崎藥房内
電話（二七五〇番　二九一八番）

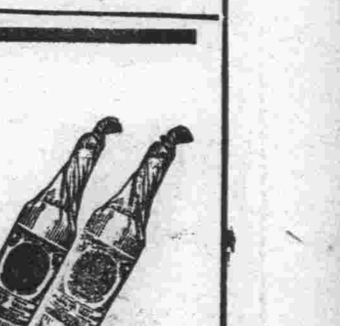

赤玉ポートワイン…二本で…日の丸國旗と…
自轉車が當る
一等　日の丸國旗一枚と　自轉車　一台
又は　鐵製折疊寢台（一人用）　錦紗訪問着　十八金側腕時計（うち一品）
（いづれも日の丸國旗一枚添附）
二等　日の丸國旗一枚と　皮製トランク又はスーツケース　一個
三等　モスリン特製　日の丸國旗　一枚
赤玉の包紙のレッテル二枚各裏面に住所氏名明記一纏めとしお買上店又は左記へ（開封二錢切手貼付）お送りあれ　抽籤券同封のトリス紅茶送呈　三等以上の景品は抽籤の上當籤者へ送呈
（包紙のレッテル以外及び一枚づゝ別々は無效）
應募者全部に
トリス紅茶
約三十人量一罐宛
贈呈
レッテル送り先
壽屋サービス係
大阪市東區住吉町
423

新京日日新聞

定價 一部 金三錢 一ヶ月 金八十錢 郵税 一ヶ月 金十五錢
新京永樂町四丁目一番地
發行所 新京日日新聞社
電話二三〇〇番・三二五二番
發行人 十河 栄 忠
編輯人 松本 男
印刷人 谷 啓二郎

今印 白米 千葉商店 精米部 電話二四二二番

東鐵賣却問題と車輛盜引は全然別
飽迄交通部の手で解決する
滿洲國側の意嚮

〔ハルビン十九日發國通〕勞農露國が東支鐵道を日本に賣却すべく交渉を開始したとの報により東鐵露國側幹部が東鐵の財産を一方的に露側に持ち去つた「問題」は自然解消するとの説につき森交通部第五科長は語る

貨車、機關車問題は外交部の手で外交的手段により解決すると云ふのは見當違ひだ、一切の問題は交通部で解決する、副理事長クズネツオフはさきに李督辦が提出した抗議文に對し回答を避けてゐる、余は近く新京に向ひ一切の最近の事情を中央部に報告して最善の手段方法を講ずる滿洲國の方針には何等の變更はない

又李督辦は語る

露國が盜引した貨車、機關車問題と東鐵の賣却問題は全く「別個」の問題だ、滿洲國としてはあくまで既定の方針で進む今後の態度は目下交通部首腦部で鋭意研究中である

未だに盜引を
驚いた蘇聯の態度

〔ハルビン十九日發國通〕十六日ポグラ、蘇聯側はグロデゴボ（蘇聯側國境驛）に向け大部分東支所有に屬する十輛編成の旅客列車を出發させんとしたが、當日は國際列車の出發日でないので國境警察隊は直ちに之を抑留した、又十一日より十五日までの五日間に於けるポグラ入境貨車四十一、出境車百七十、差引百二十九車の出境で、蘇聯側は未だに本車を連絡して隙るへあらば盜引せんとして居る

クロス問題
蘇聯遂に承認
ク副理事長から通告

〔ハルビン十九日發國通〕十六日午後一時クズネツオフ副理事長は李督辦に會見を申込み、同日午前十一時モスクワ政府より東支、拉賓兩線クロス問題に關し訓令を受けたとて次の二項を述べた

一、滿洲國交通部よりのクロスに關する通告は承認す

一、技術上の事に關してはクロス工事の關係者と充分打合せること

森島總領事語る

〔ハルビン十九日發國通〕森島ハルビン總領事は左の如く語る

外務當局と勞農大使ユレネフとの東鐵問題に關する交渉に就いては公報に接してゐないから東鐵買收問題がどの程度まで進展してゐるか不明だが露國の賣却提議を中心に當局として審議中と思ふ、露國は東鐵を八千萬圓で賣却すると云ふ説もある樣だがこれも目下のところ不明だ

全線の敗報に何應欽大狼狽
陣容立直しに狂奔

〔豐潤十八日發國通〕何應欽は玉田、豐潤開平等全線に亘る敗戰の報相次いで到り、統率系統を滅茶々々にされ大狼狽の態であつたが取敢へず第八十四師高桂滋軍を平賀鎭正面に、第百三十師朱鴻勳を松田部隊正面、又さきに動狂を受けて第二線に退いた沈克の第百六師を督戰隊として高田部隊正面に增援せしめ必死となつて陣容の建直しに狂奔してゐる

狂奔も效なく
民意は平和を待望

〔豐潤十八日發國通〕何柱國の北平遁走で統率者を失つた何柱國軍の大部分は我軍に歸順を申出でるに致り、その他の各軍も玉田、豐潤、開平等北平街道の主要地點を壓せられて全く退路を絶たれた形となつた、戰意を失ひ、その結果俄然灤西一帶の空氣は一變して反何應欽熱昂りつゝあり一方何應欽は死者狂ひとなつて前線に高桂滋、沈克、朱鴻勳の各師を增派し平津を守る最後の線たる密雲、永平間軍用道路を奪回すべく督戰隊訓練部、宣傳隊を總動員して民衆の支援と軍隊の奮起を促してゐるが、民意は既に離れ、軍の抗日力も薄らぎ日滿支提携の平和民衆運動擡頭の氣運濃厚となりつゝあり、軍閥政治の沒落も近きにありと見られるに致つた

唐山の敵兵五千が
忽ちに潰亂す
わが機の超スピード

〔豐潤十八日發國通宮崎、大橋特派員〕前線飛行隊は連日地上部隊と協力隨所に大活躍を爲し地上部隊の作戰を頗る『有利』に導きつゝあるが本十八日午前十一時我〇〇飛行隊は唐山地域偵察中の飛行機から「約五千の敵唐山附近に見ゆ」との無電報告に接し直ちに〇〇機出動目的地に至り三百米餘の低空飛行を行ひつゝ目標に向つて機上機關銃を亂射搭載彈全部を射ち盡し敵を完全に潰亂せしめ多大の損害を與へて十二時十五分〇〇根據地に歸還したが、此の殊勳の〇〇機は〇〇機からの報告を受けてより五分にして出動、〇〇より『唐山』迄を僅か十五分の記錄的快速力で快翔敵の戰鬪準備成らざる間に大打擊を與へたものであるが、此の迅速勇敢なる行動は大いに賞讃されて居る

李、杜軍を援助
何應欽に反感の北平財閥

〔北平十九日發國通〕唐山の杜毅軍兵變を起し、續いて李甲山が五色旗を掲げて起つたこの報に所有財産を脅やかす何應欽の徒らな抗日策に不滿を抱いて居た北平財閥連十二名は昨日竊かに北平西交民巷〇〇銀行に集合、協議の結果商務會の名を以て軍資金六十萬元を調達、李、杜兩軍を財政的に援助する事に決した

日英通商統制協議會を開催
相互の意見一致す

〔東京十九日發國通〕昨十八日松平駐英大使より外務省に到着せる報告に依れば、日英通商關係統制の爲め松平大使と英國首相ランシマン氏並びに松山商務參事官等英國商務省のフランデル氏との間に個別的折衝を遂げた結果

一、日英通商の全体的統制の爲め兩國間の協議會を開くべし

一、協議會に於てなるべく綿糸布の如き日英兩國の主要貿易品のみの協定を考究すべし

一、右主要貿易品に就いては輸出入量並びに市場協定を行ふべし

との原則的意見の一致を見たさ、よつて外務當局としては十九日直ちに商工省側との間

わが對蘇回答
十九日發送

〔東京十九日發國通〕四月十六日のカラハン氏より東鐵紛爭に關する通牒に對し我回答は外務省で作成中であつたが、十八日全部完了したので、十九日蘇聯政府に發送することとなつた回答要旨は既報の通りである

對佛抗議要望
學良の海軍病院は不法と 陳紹寬が敦まく

〔南京十九日發國通〕海軍部總長陳紹寬は本日天津租界の支那海軍病院賣却問題に關し佛國官憲は支那軍の抗議を無視するのみか既に取毀し作業を開始したことを記者團に傳へ同病院を張學良が佛國側に賣却したことが既に不法であるから、政府は須く强硬なる抗議を續けるべしと述べた

北戴河方面は
日軍入城で平靜

〔天津十九日發國通〕北戴河の英艦ウエスハート號はフオルックストン號と交代され同方面は日軍の入城によつて至つて平靜である

「妥協とは何ぞや」
益世報の論説

〔天津十九日發國通〕本十九日の益世報は「妥協とは何ぞや」と題し、黃委員長は相互諒解の下に和平辦法を講じ、平津の危急を救ふ、と發表したがこれは妥協なる字句を巧に廻避したもので、率直に云へば妥協である。我も權の及ぶ領土内に不法に兵を進め之を緩衝地帶と云ふことが果して妥協であらうか、又黃氏は中央の意志に從つて一切を辦理すると云ふが、中央は何等の聲明をしないのに政務整理委員長一人が全責任を負ふて、かゝる重大交渉を進め得るであらうか、目前の市民動搖の態を見ては妥協は平津を救ふ途なりとも觀られるが、三十年五十年の後に於ける共同利益の爲に果して妥協が平津を救ふや否やは重大なる疑問で我々は迎合讃意を表し能はぬ

停戰交渉進行説
上海の英字紙報ず

〔上海十九日發國通〕十八日の當地のノース、チャイナ、デリー、ニユースは中日停戰談判進行すと題し

一、支那軍灤河を越へず、日本軍は長城線外に撤退

二、支那側は再び義勇軍を援助せず

の二項を擧げ、日本官邊でも若しかくの如き辦法ならば接受するであらうと語つたと書いてゐる

前途樂觀さる

〔東京十九日發國通〕日英通商協議委員會問題に就き松山商務官はイギリス側と委員會構成と協議事項に就き折衝の結果漸次其輪廓が判明したので來栖通商局長は本十九日商工省寺島貿易局長と會見の上政府の意見を附した上イギリス案を當業者に提示することとなつた、イギリス案は市場協定か數量協定か明確でないが、協定品目を綿糸布のみに限ることはイギリス側にも異存無き模樣で委員會の前途は稍々樂觀さる

英國屬領の廢約聲明
貿易聯合會起つ

〔東京十九日發國通〕日印問題で貿易聯合會は十八日正午綿業會館で特別委員會を開き英國アフリカ屬領の條約廢棄聲明により從來の靜觀主義を捨て至急具體的態度を明かにせよとの意見有力化し、關東調委員宮島日清紡、鹿村富士紡績の兩社長は十九日外務省へ出頭の筈である

中銀の新補助貨
けふ愈よ出る

中央銀行では豫てから發行を急いで居た一角、五分の兩補助貨幣の發行準備も完了したので、來る廿日から發行する事となつた、尙一分銅貨は目下準備中なるも本月中には發行の見込である

混保大豆の現在取扱ひ驛
大体は一段落の形

解氷と共に滿鐵線を始め社外線の混保大豆取扱ひ驛は漸次閑散となり、昨今では大体一段落の形となつたが、現在混保大豆の取扱を行つてゐる驛は次の如くである

▲滿鐵線新京范家屯公主嶺、郭家店、四平街、昌圖、双廟子、開原、鐵嶺、奉天、撫順、遼陽、營口、大連

▲吉長吉敦線、吉林

▲瀋海線、山城鎭

▲呼海線、海倫

▲齊克線、泰安、拉哈、龍江

▲洮昂線、泰來

▲四洮線、洮南

▲中東線、八面、三岔河、松花江、双城堡

中銀紙幣發行高

滿洲中央銀行每週紙幣發行平均表は次の如くである自五月五日至十一日

發行額 一三四、四三五、六八六、三六六
準備額 七三、七三四、四三一、九〇四
保證額 五一、〇六八、一五四、四三二

駒井參議
久方振で歸京

約二ヶ月間東京其他各地に滯在重要打合せを行つてゐた滿洲國參議駒井德三氏は十九日午後七時五十分着で須崎秘書官帶同官民多數の出迎を受け歸京した

クライヴ卿歡迎
謝總長の招宴

謝外交部總長は十九日午後四時からヤマトホテルで目下滯京中のクライヴ卿を招いて歡迎宴を張つたが陪賓として滿洲國各部總長、同次長、各參議その他日本側から關東軍司令部、駐滿海軍部、大使館の各關係者も出席主客和寛ぎつゝ和氣藹々裡に散會した

シンプソン追放に
英國から抗議
哈市總領事が施履本氏を訪ふ
滿洲國は方針不變

〔ハルビン十九日發國通〕英國總領事ガロスチング氏は昨十八日外交部に施履本氏を訪ひ、本國政府の訓令によりハルビン、ヘラルドのシンプソン氏の國外追放はイギリスの治外法權を認める滿洲國として不法なり、と、口頭で抗議したが、滿洲國では既定方針通り追放準備中である

滿洲國官憲の書籍店を閉鎖

〔ハルビン十九日發國通〕退去命令を喰つたハルビン、ヘラルド紙社長英國人レノクスシンプソンは英國領事館に逃込んでゐるので滿洲國外交部交渉員は右に就き英總領事ガーステングに抗議した、尙シンプソンの經營して居た書籍店は滿洲國官憲に閉鎖された

英總領事館へ逃込む

〔ハルビン十八日發國通〕反滿洲國の氣勢を擧げてゐたハルビン、ヘラルド紙社長レノクス、シンプソンは先に滿洲國官憲より退去を命ぜられてゐたが、出發期限到來と共に英國總領事館に逃込んだので、官憲は英國領事ガーステングと交渉し飽く迄惡德外人記者を國外に放逐する方針である

赤露人二記者も

〔ハルビン十八日發國通〕英人レノクス・シンプソンを社長とし治外法權を盾に反滿及共產主義の宣傳に努めて居たハルビンヘラルド紙の記者赤露人ベリヤヤキー外二名は滿洲國警察に於て取調べを受けてゐるが勞農總領事のスラウツキーは外交部代表施履本を訪問右三名の釋放方を要求して來たが、取調終了までは釋放困難と見られてゐる

富士瓦斯紡配當

〔東京十九日發國通〕富士瓦斯紡績、來月上旬重役會議を開くが、原棉安で二割の收益を增したが、次期に備へ今期配當は年八分の据置に内定した

外務省の新陣容
榮轉する人 勇退する人

〔東京十九日發國通〕武者小路氏をトルコ大使に、白鳥氏をスエーデン公使に榮轉せしめ外務大移動が豫想されるが勇退を傳へられるは出淵駐米大使、長岡駐佛大使、林ブラジル大使及松田條約局長、矢田スイス公使、堀田ルーマニア公使、山崎アルゼンチン公使、川越參事官で、之が後任として榮轉するは、吉田イタリー大使、佐藤ベルギー大使及杉村聯盟事務長、澤田帝國事務局長、武富、栗山兩參事官、アジア局長谷正之氏は滿洲國駐在參事官に内定して居り、外務陣容は一新さるべく内田外相と重光次官の手腕注目されてゐる

滿蒙移民に就て（二）

吾人は各關係機關が相互に緊密な聯絡を保ちつゝ、社會經濟學的に、或は社會心理上、また農業技術的に、有效適切且つ深切な實行案を確立し、その一日も速かに日程に上されん事を待望すると共に、事業の國家的性質より、又日滿經濟統制主體の多角性より見て、之を特殊會社或は半官半民會社に委ねる事無く、日本内地に於ても現地中樞經營機關と相呼應して

一、南米移民補助金の廢止

二、無用な鐵道建設の中止

三、無意味な自作農創設の廢棄

等々政黨的或は資本家地主的農村救濟政策の改廢に基く滿蒙移民への資金集中によつて移民局の如き強力な統制機構の生れ、恐慌下の日本農村に進行中の一種の農業技術革命の波に乘つて一大國民運動を轉回し、プロシャの内地植民にも比すべき百年の大計の確立される事を切望して已まないものである

之を要するに、吾人は日本農村の特質と危機、封建的、資本主義的矛盾の解決の一部を滿洲に發見し得可しとなすものであり、こゝに滿洲問題の國民的意義を理解して居るものである

以下先づ漢人移民の問題に筆を起し、朝鮮人問題に觸れ最後に邦人移民の諸問題、一移民の方法と態樣二、農業經營の方法に就て具体的に論じて見度い

第二章 漢人移民の問題

漢人移民の變質

「露西亞及び日本が北滿及南滿に於ける各自の勢力範圍の設定に從事せる間に、支那農民は土地を實質的平和的に所有するに至り今や滿洲はまさしく支那のものなり」とリツトン報告に依り、所謂認識不足の異常に過重な責任を背負はされたあの無辜の渡り鳥の如き支那農民の群、この政治家共の得手勝手な毀譽褒貶を外に勤勉の支那移民を追はれ、懐つかしい墳墓の土地を後に生きんが爲に潮の如く押寄せて來た滿洲移民のパイオニーア支那移民の過去、現在及び將來を尋ねて見ると、鐵道、港灣の建設にシンボライズされる資本輸入を劃期として移民はその役割と性質を一變した、吾々の問題は從て自己の辛苦勞働の汗を以て滿洲農業經濟の創設者としての名譽を擔つた農業移民の昔より農業及び都市勞働者として世界經濟の生產過程に働きか

じて勞働者として重要な役割を演ずるに至るまでのその發展と變貌を、滿洲經濟發展の全的連關に於て追求するにある

元來支那本土は未發達の農業組織に加ふるに商工業もその發展を阻止されてゐるから、人口の支持力は極めて弱く、のみならず戰禍、匪禍、稅禍天災等生活の直接的脅威を受けるから、正に大河の溢れ出づる止むない狀勢に在るのであつて、支那本土に隣接せる滿洲の地に移動するのは最も自然の勢と云ふべきである

滿洲に對する漢人移住は實質的には明治十年遼島招民開墾令の發布に始まり、その後獎勵の必要を見ない程度に漢民族の增加を見たが、招民令は停止されたのであつたが、漢人移住は依然續行され遂に有名な滿洲封禁政策の勵行を見るに至つた

天氣と氣溫

けふの天氣北西の風曇後晴、十九日の氣溫最高十五度八、最低九度五

一、蠅除窓用青網各種
一、エール會社製品各種
南京錠、ドーアチエック、ナイトラツチ等
一、高級金庫、鋼製家具各種
一、塗料、ドロマイド及ダイヤモンド
精々御引台被成下度願上候
安宅商會 旭金庫會社 代理店
新京東五條通十三番地
權太商店
電 二二六一九 二二六三〇

羽根蒲團の購買會を初めました
御加入を願ひます
御一報次第お伺ひ申ます
吉野町二丁目（北滿旅館南）
羽根蒲團製作販賣 山本商店
取次 電話二二三三一番

淺草式の歡樂場 松竹が新京に現出
いよ／＼本腰で滿洲に進出
來京した城戸常務の話

滿洲に於ける軍隊の神風的活躍及滿洲國現狀紹介に或は軍隊慰問に松竹の滿洲進出ぶりは事變以來劃期的なものがあり、過般の六車修氏一行來滿は之に拍車をかけ諸計畫が急速に具体化されつゝあるが

『新京』に支社設置 淺草大區ばりの娛樂場新設等の諸問題を軍部、滿洲國等と打合せ決定すべく松竹キネマ常務取締役蒲田撮影所長城戸四郎氏は今村貞夫氏帶同十七日來京十八日ハルビンを視察十九日再來したところを捉まへれば同氏ははき／＼した江戸ッ子辯で語る

滿洲に對しては松竹として本格的に腰を入れてやる心算だ、新京に支社を設置する事となつた爲視察旁々來京したわけだ新京に

『淺草』大區ばりの歡樂境を作り滿洲人に廣く日本を紹介認識せしめる一方日本人の慰安に供したいと思ひ滿洲國に許可を申請中だ、これ等の事は明（二十日）中には是非決定したい今まで事件が起つて直ぐ來ても何時も立後れの感がありその爲ニユースの徹底を期する事が出來なかつたが支社設置の曉には滿洲の刻々の情勢を映畫を通じての紹介に

『完璧』を期する考へだ松竹では特作品オールトーキ「東洋の母」を新舊總動員で六月一杯に仕上げることゝなつてゐるが之に必要なロケーシヨンに俳優群が來月早々來る事になろう、そのロケーシヨンの地域やトーキーに必要な電力の關係を調査した又タイトルを滿洲文にしてこちらで映寫し正しい日本を滿洲人に把握せしめたいと思つてゐる、兎に角今內地の

『滿洲』熱は素晴しいものだ俳優群の中でも滿洲行ロケーシヨンを希望してゐる者が非常に多い

いよ／＼けふから 大屯の娘々祭
今年は一層盛大に行ふべく 旅客取扱準備成る

大屯、阜豐山、慶雲觀の娘々祭はいよ／＼二十日より二十四日まで行はれるが、本年は特に滿洲國側に於て王道主義の謳歌、普及並に國都大新京建設への一歩として郊外に一大名所の創造の目的から、この祭禮を一層盛大にすべく種々計畫、また滿鐵鐵道部に於ても右趣旨に伴ひ旅客の便宜を計らべく、その手配に就て萬遺憾なきを期してゐるが、この大禮を控へ、新京鐵道事務所營業課では殺倒すべき參拜旅客の輸送その他につき最後の協議をなし鐵道事務所より團體旅客扱ひの係員數名を大屯に特派することゝなつた、新京發臨時列車並に定期列車時刻左の如し

新京發 五時二十分、六時四十分、八時、九時五十分、十二時四十分、十四時二十分、十五時四十分、十七時五十分、十八時五十五分

尚ほ大屯阜豐山行臨時輕油動車は八時より十六時まで三十分おきに運轉する

鐵道荷物の配達區域變更
新京の發展に伴ひ

新京の發展、擴張に伴ひ鐵道手小荷物配達區域が次の如く改正された

▲鐵道附屬地飛行場を除き流星町を入れる

▲商埠地、東三馬路より東七馬路、公園路太平街二馬路西三馬路より西六馬路、熱鬧街大緯路、二緯路、興運路、長通路、永長路、大馬路、永春路、二經路、三經路西北門、新發屯

▲城內、東門裏大街、東頭道街より東三道街、立法院街西頭道街より西四道街、北大路南大街、大經路、西北門內街

滿洲國電報局設置

（大連十九日發通）奉山線の錦州、溝幇子、打虎山、新民宛電報は從來內地電報として取扱はれてゐたが、今般同地に滿洲國電報局が設置されたので來る二十一日より日滿間連絡電報として取扱はれる事となつた、因に料金はハルピン、チチハル行のものと同樣七字一語十錢で最低料金三十錢である

少女を淩辱

（四平街支局發）四平街鐵道東滿洲街東市場居住の滿人無職金某（四六）は去る十二日午後二時頃自宅前にて遊戲中の張某の娘（一〇）を甘言にて附近の空家に連れ込み凌辱した事を此程二分局員が探知取調べたところ前記の犯行を自白近日梨樹縣へ送局される

新京滿人記者協會
設立總會開く

新京滿人記者團は五月十九日午前十一時半より國務院新聞記者室に於て滿洲國新聞記者協會の設立總會を開催

一、舊協會の淸算

二、新京記者協會の組織並に規約決定

三、役員選擧

を行つたが出席者十八名で選擧の結果、役員は幹事長に大同報の孫桂海氏、ハルビン公報の吳宇存氏と決定し、午後一時散會した、因に近く關係各人士を招待披露會を催す筈である

榮惠王妃大妃

同治帝の妃であらせられた榮惠王妃には十七日北平に於て八十歲の高齡を以て、薨去あらせられた、それがため溥儀執政は、三日間に亘り喪に服せられ今日執政府では簡任以上の滿洲國官吏の弔文を受付けた、因に大妃は溥儀執政にとり血緣ではないが祖母に當らせられるお方である

新陣容を整へ いよ／＼躍進を期す
新京野球俱樂部後援會で新會員を募集する

新京野球俱樂部では數年來選手難に惱まされて居たが今回藤井投手（八幡製鐵所）小幡投手（四高出身にて現小幡遊擊手の舍弟）古賀捕手（東筑中學出身）田中內野手（門鐵二壘手）小野內野手（舊當野球部二壘手）川田外野手（島根商業出身）の六選手を加へいよ／＼本年度の陣容整ひ近く當地に於て開催の春季州外大會には新京代表チームとして出場し州外に覇を唱ふべき絕好のチャンス到來、必ずやファンの添ふこと期待に添ふであらうが同後援會ではこの機會に新會員を募集しますく發展を期することゝなつた會費並に外來チームは左記の通りである

一、會費

（一）滿鐵社員會員　四圓

（二）市中一般會員　六圓

（三）市中一般會員にして二十名以上の團體に一責任者を定め申込し會員　一圓

（四）右家族及婦人會員　二圓

二、申込所

地方事務所住宅係（電話公衆三六九番　社內一〇四番）

三、外來チーム

（一）滿洲、奉天、撫順、安東

（二）內地、五、六チーム

（三）春季州外大會六月下旬

（四）滿洲國チームと定期戰

（試合日時は目下不明に付其の都度廣告する）

四、會費徵收方法

一回拂を原則とするも都合に依り二回拂も差支ない

大連實業團 いよ／＼來る
二十一日西公園で

大連實業野球團來る二十一日（日曜日）午後一時より西公園グラウンドで新京軍と對戰することになつた、兩軍メンバー次の如し大連實業監督前田、マネヂャー宮崎、主將安藤（兄）投手岩瀨、吉田、副島、中島、石井、捕手武井、渡邊、內野手、松木、玉井野原、中島、上本安藤（弟）外野手、中川、藤澤、松尾、指導員立石、安藤（弟）顧藤、昆沙利、監督石調、マネヂャー川上、主將松出、投手藤井、高橋、捕手杉田、內野手、小幡藤戶、小野、田中、安田、外野手、中川、淺香、川田、三輪、猪口

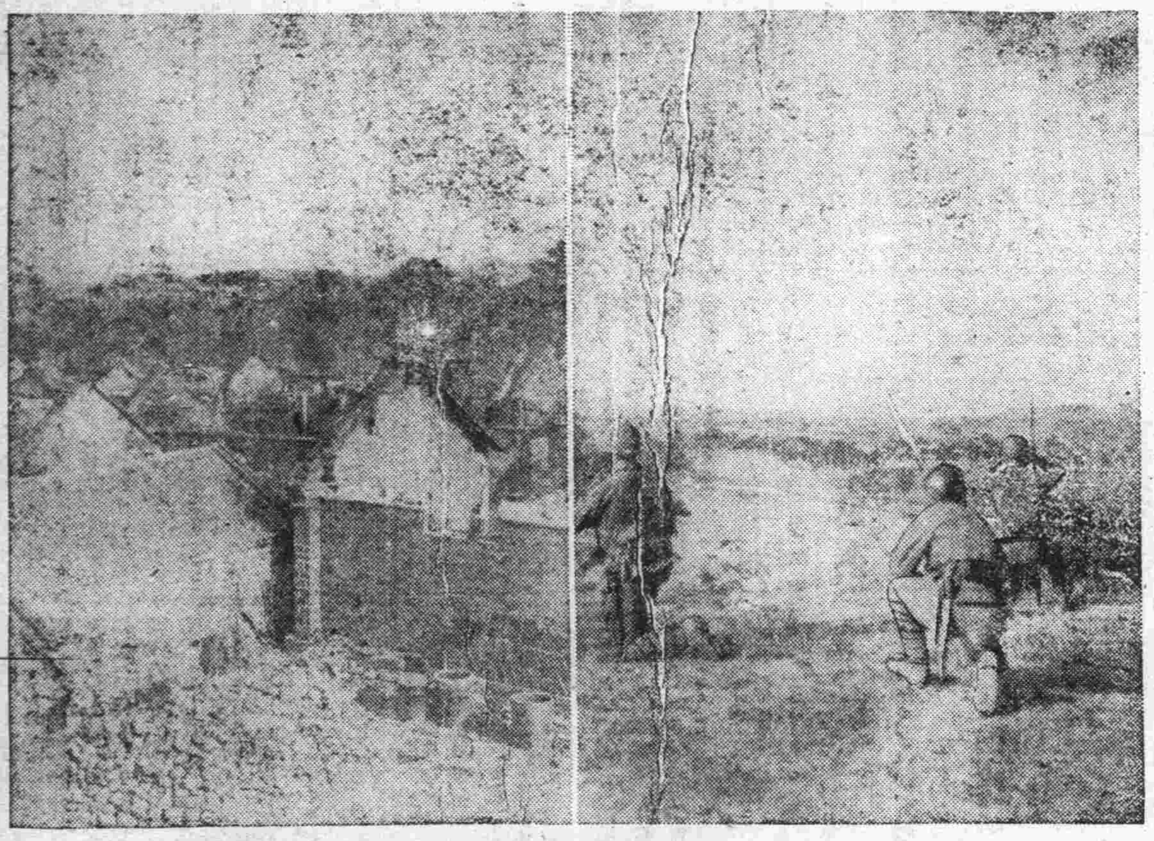

寫眞說明　王以哲軍の營軍豐より砲擊をほしいまゝにされた大五里部線と大五里南方高地に於ける皇軍の監戒哨

執政の思ひ遣りに 農民は隨喜の淚
渾河沿岸の農民救濟の爲 十六萬圓を支出

（奉天十九日發通）滿洲の農村開發と窮迫せる農民を救濟する爲執政溥儀氏が水田經營に十六萬圓を支出した美談がある、東陵より渾河に沿ふて途中に至る廣大なる地域は今より約二十年前曹咸亨が渾河の水を利用し水田經營を起案し畢世の事業として着手してゐたが、東北軍閥の虐政下にその後、全く中止已むなきに至つたものであるが、奉天廳で本年に入りこれが復活を計畫し、外務局に申請中の處溥儀氏はこれを聞き深く感銘しこれで農民が救へるならばとて苦しい財政の中から十六萬圓を支出することを即刻應諾、十七日許可書が來たので、實業廳では愈々近く理想的の水田經營に當ることゝなつた、この地の農民は執政の思ひ遣りに隨喜の淚を流してゐる

朝のうちに邦人宅へ怪盜
金庫の扉を開けて 現金七百圓窃取

十九日午前七時三十分ごろ市內三笠町三丁目二番地西澤鹿太郎方へ怪盜が侵入し金庫內の扉を開け現金七百十五圓九十錢を窃取してゐるを家人が發見し直ちに新京署に屆出た

電話を斷線して 追ツ手を防ぐ
まんまと一千圓をせしめて 店員直ちに逃走

十九日午前六時ごろ市內日本橋通七十一番地煙草商志遠達方店員山東省生れ仲偉卿（二一）が同家の金錢出納通帳を盜み合錢取引店富士町兩替商天和興方へ至り國幣三千四百圓を引出し通帳を受け取らや逃走した、その際仲の擧動が不審なるため直ちに志遠達方に電話をしたが通じないため店員を走らすと金を依賴したことはなく盜難にかゝつたことを突止め取調べると旣にの電話は同家切斷されており且つ現金六百圓が盜み出されてゐるを發見し直ちに新京署に屆出た、同署では河本警部補以下各刑事は現場に急行檢視さともに犯人搜査に努めた

表札はぜひかゝげませう
郵便物の行先不明 當局では大困り

激增又激增と目醒しい勢で增加して行く新京の人口は暖い春の訪れと共に益々其の數を增し爲に新京郵便局では急激に膨脹した事務の爲轉手古舞を演じてゐるが最近差出、受取人共に住所不確實で宙に迷ふ郵便物が激增し每月約六百は下らぬ狀態にあるので何とか方法を講じてこれが防止策を考究中であるが、先づその第一步として新京居住者たると同居人であつても全部表札を掲示し郵便物の配達に支障を來さぬ樣全市民に注意を喚起する事となり其方法について目下考究中である

四平街便り
陸上大運動會

四洮鐵路局附設四平街小學校では來る二十一日の日曜日を期して新綠滴る四洮局西運動場にて第一回春季陸上大運動會を開催するので校長黃九振氏の名を以て日滿在住有志にそれ／＼招待狀を發した

小學生修學旅行

小學生の待ちに待つた修學旅行は二十三日尋六生男女八十二名は那須島田兩訓導に引率され午前六時三十分四平街驛發、奉天撫順鞍山方面へ日程三日間、歸着は二十五日午後九時五十分、尋五男女八十五名は公主嶺新京方面へ、奧坊伊與兩訓導の引率にて二十四日午前十時五十五分當驛發、日程二日間二十五日午後二時五十二分歸着の豫定

鮮人憲兵補志願

關東軍管下最初の鮮人憲兵補採用に就いて當地朝鮮人會では種々仲介の勞をとり去る十五日より當憲兵隊で願書の受付をして居るが十九日までの受驗希望者十六名、二十二日午前九時から鄭家屯憲兵分隊に於て採用試驗を實施すると

軍國讀本
……（三十）……
◇……海軍編……◇
海洋の浮城
戰鬪艦の話

【戰艦】戰鬪艦は軍艦中最も大なもので、海軍兵力の骨幹を爲すものである。帝國戰艦は長門、陸奧はその代表的なものであるが次に戰艦陸奧の性能に就いて說明して見やう。陸奧は大正七年六月一日、橫須賀工廠に於て起工され進水式は大正九年五月三十一日に擧行されてゐる、然し艤裝も全く終つて竣工したのは大正十年十月二十四日であるが此戰艦の全貌を數字にして現はさうなら

全長　約二丁。幅十六間

吃水　五間。速力二十三節

排水量　三萬三千八百噸と云ふ尨大なものとなる。然して露天甲板の廣さは一千八百二十五坪、疊の數にして三千六百五十疊の大廣間を有してゐる譯だ次に兵裝であるが陸奧には主砲として四十糎砲八門、副砲として十四糎砲二十門、八糎高角砲四門

【魚雷】發射管八門、他に機銃、小銃の若干を積込んでゐるが此處に特記して置きたいのは四十糎砲の重量は一萬貫、これを四門裝備してゐるだからこれだけでも優に十六萬貫に上る譯だ、云ふ迄も無く四十糎砲は主戰用として裝備されてゐるものであり、十四糎砲は小艦艇擊攘用として用ひられ高角砲四門は航空機の襲擊に備へるものである。

【照明】用として裝備されてある探照燈は光力五萬燭光のものを八臺、此照射距離は二里に達し、尙艦內照明には二千四百五十個の電燈が點され此外イルミネーション用として千二百二十一個の電燈が點じ得る樣になつてゐる、是等は全部艦內五個の發電機から電力を仰ぐものであつてその發電力は約千キロワットである。

【無線】有線の電信電話の設備の有る事申す迄も無いが艦內に四百九十番迄の高聲電話を有すると聞いては陸上デパートやビルヂング等は足下にも及ばぬ所であらう、最後に艦內で消費する淸水百七十石、蒸化器で作り得る蒸溜水四百八十石に及ぶ事を附記して此項を終り、次は巡洋艦に就いて述べる

（圖は大戰艦陸奧の雄姿）

滿人地主が 朝鮮人に妨害
騎馬警官隊も急行

南嶺南方約一里の地點伊通河畔に、朝鮮人家族が居住し首都建築局收容豫定地（滿人十數名所有）を地主から借受け墾に從事することを約し朝鮮人が開墾中、滿人地主間の小數の者が、朝鮮人に貸したのに不平を抱き十九日午前十時ごろ、小數地主は附近の土民三十余名を糾合し開墾中の朝鮮人の作業を妨害してゐる旨新京總領事館警察署に急報あつた同署では重大視し直ちに首都警察廳と協議の結果同署から泥谷部長以下巡查數名と首都警察廳から騎馬隊四十騎現場にかけ付けた

林顧問一行赴任

十八日午後五時洮南から到着した熱河省參事熱河警備軍司令官張海鵬氏及衞隊は同五時三十五分の列車にて南行赴任の途に就いたが同列車にて熱河省公署並に同省警備司令部顧問林淸氏一行も任住日滿官民有志多數の見送りを受けて赴任した

福島章氏挨拶

大同電氣株式會社本店詰であつた福島章氏は同社公主嶺支店營業主任として來る二十日家族帶同赴任するので十八日市內各所を訪ね告別挨拶する處があつた

吉凶禍福

△新京雪月町二丁目四〇號宮崎傳助氏三女郁子七日出生

△新京平安町二丁目六味喜眞一氏二女榮子七日出生

△新京日ノ出町三丁目二瀧本弘氏長男弘和九日出生

△新京日本橋通一一七奧富美氏十四日午後零時三十分死去

臨時休業廣告

二十日は弊協會加盟店春季家族會を開催致しますので勝手ながら休業させて頂きます右御知らせまで

新京寫眞員協會

◎◎◎近日公開◎◎◎
石川靜枝一行
松竹專屬 舞踊と萬歲

東家樂燕
港家小柳丸
東家樂遊
三座長外數名熱演
上原演藝部

產科婦人科 堀山醫院
蓬萊町一丁目 電話三一八〇番
入院隨意
日曜、祭日午後休診
免許 天野チサエ
產婆 狩野善惠
小野ヒサ子

よい菓子を安心して買へる店
590

森永ミルクキャラメル

趣味と家庭

カフエ時代の影響と出入者への進言
ネオンとジヤズの歡樂を廢せ
救世軍 山室軍平氏談〔下〕

然し乍らカフエ出入に依り憂愁を去る事は、眞實の意味に於て、前にも云つた如く出來ないのである。李太白の詩に「刀を抽いて水を斷てば水更に流る。杯を擧けて愁を銷せば愁更に愁ふ」と謂ふのがある李太白は周知の通り有名詩人にして酒豪であつたが、飲酒の爲めに愁を消さうと試みても、愁は依然消すことが出來なかつた彼の體驗が此處に詩情となつて表はれてゐるではないか。

自分で持て余す樣な心配苦勞があるからつてカフエ行きを望むならば、それこそ次に來るものは愁然と自滅とであろ「海に溺るるものよりも酒に溺るる者多し」とか「酒は禍愚の母なり」との訓言があるのは正に此の爲めである。

□

次にカフエ出入者中唯慣然とカフエ行きの習慣を釀成した人々も今更ら改め難く不知不識の間にカフエ愛好者と成つて了つてゐる人もあるが、善からぬ習慣が如何なる禍因を招來するかは誰しも判る事と思ふ。

人間が一度酒色の奴隷と成ろやそこから解放せられる事は實に困難であるのみならず酒色の奴隷は聽しは「滅亡の奴隷」となる他はないのである。故に習慣の善惡を判斷して惡習に陷らざる決心が肝要である

□

右の如く歡樂を得たいと云ふ人も慰安を求めると云ふ人も、又は習慣の奴隷と成つて居る人も、克く結果に想到して熟慮反省せば步一步幸福の世界に身の存在を自覺する事が出來るのである

眞の歡樂は一切不義を改め淸き生活を成す内に發現されるものであり、眞の慰安は神を信じ神と和いで其の御意を行ふ生活中に見出される。又惡習慣の奴隷と成れる人々は、悔改めて基督を信じその救に與る刹那に於いて、さうした習慣に打ち勝つ力を與へられるのである

禁酒と飲酒とは善惡の表徴にして、飲酒は墮落に進む道程であると共に禁酒は自己向上の第一步である。

米國の自動車王ヘンリー、フオード氏は「凡ての機械は酒氣なき人に依つて製造せらる可く又運轉せらる可きものである」と立派な金言を提唱してゐるが、眞面目な明るい人生をエンジヨイせんと欲する人々は青年時代からカフエバー等の出入を戒め禁酒勵行の事あつて然るべきである

惱ましい
衿足の魅力
こうして化粧なさい

和服姿の美しさはなんと申しましても衿足の魅力を除外する訳けにはゆきません。で、ごんなにしたものスッキリした美しい襟筋が求められるかと申しますとそれも粧り方一つです

まづ常日頃からムダ毛を除いておかねばなりませんが、化粧下にはコールドクリームを引いて輕く拭きとりますそして白粉は水刷毛で固煉をつけ牡丹刷毛で伸ばして顏よりも少し濃い目に粧り、水刷毛ですつかり白粉が落ちつかせます。たらこんどはタオルで水氣を取つて粉白粉を含ませたパフで叩き込むやうにしますそれからいよいよ仕上にかかるのですが、それにはオレンヂ色の頰紅を使ひます。耳の後から肩のところまで縱に淡く紅を引くのですこの時に大切なことは、襟の白粧が淡いところへ頰紅を引きますとかへつて汚く見えますから、髮の周圍は白粉を濃くつけておかねばなりません。そして顎の下には紅をつけません。紅を引くのは、これで顏のかけを作る意味でこうしますと頸筋が細つそり見えて、衿足の魅力が增して顏が一段とはえて來るからであります

神秘感
經濟學の原則に呑まれる（十四）
黑頭巾評

碁も此處らあたり迄進行して來ると、何うやら勝敗の見當が付いて來るのである。

この碁は何だか微細な終局になりさうである。

其局面にもよりけりだが中盤あたり迄は何處かにこう神秘感が漂ふてゐる、と言つた處で添なさに涙の出る種類のものでもないが、又ドストエーフスキーの白痴の中に書いて有る、癲癇發作の場合に先だつて起きて來るあのすばらしい神秘感たる予感――まさかそれ程のものでもない。

世界的の文豪いや恐らく世界一の偉大なる藝術家が而も體驗から感得したあの神秘である。

凡くらでお負けに臆病なぞにそんな貴い感じを、心もやつた事のない私なぞにそんな結構な神秘なんか、いくら學んでも解る筈のものではない。

詰り盤面に現れる神秘感なるものは碁盤の性分から來る不斷の創造無限の變化が醸すXであるスヒンクスである。

だが中盤になると大抵Xも解けて來るし、スヒンクスの足も現れて來るのである。

現實暴露の藝術なぞは例の自然主義でもう澤山である。

碁も倭分になるとこの神秘感解消されて經濟學の原則に呑まれてしまふのである。

千仭の谷底

捌白「□二十九」の手は甚だ香しくなかつたのである。

この邊は勝負處である一步を誤れば千仭の谷底である。

黑に「□三十」と二段締ねされて白は應手に窮してしまつた白は「□二十九」と締ねたりせずに單に「□三十」と肩を衝いて行く方が遙かに良かつたやうである。

そこで黑「□三十一」と押したら白「□三十四」と引き又黑「□二十九」なら白「□三十三」と引いても良いのであつた

無疵に封鎖

白は仕方なしに「□三十二」と切り黑「□三十二」と粘き白「□三十三」と締ね黑「□三十四」と伸びた時に白「□三十五」と粘いたのである。

然るに黑「□三十六」と門に掛けたのは輕率であつた。

こゝは黑（い）と斜走するのが斷然である。

さうすると白「□三十四」と押し黑「□三十七」と出て、黑（ろ）と尖んでみるより仕様のない所である。

こうなれば黑は勘くとも三目以上の得であつたのに「□三十六」と門に掛けた爲めに、白に「□三十七」と尖み付けられ、まさか「□三十九」と出る譯にも行かず「□三十八」と、我慢させられて、白をして首尾好く「□三十九」と無疵に封鎖せしめたのは惜しみても餘りある所であつた。

甘い侵分

黑「□四十」と締ねる前に（へ）と一間飛んで置けば白は（へ）と受けるの一手であるからその交換を濟ましてから行くべきだつた。

黑「□四十」は甘い侵分である（ほ）なぞと切らずに（へ）の切りを狙つたのは好い。

圍碁新手合（一局の十四）
三段 石塚行誠
五子 高橋直次

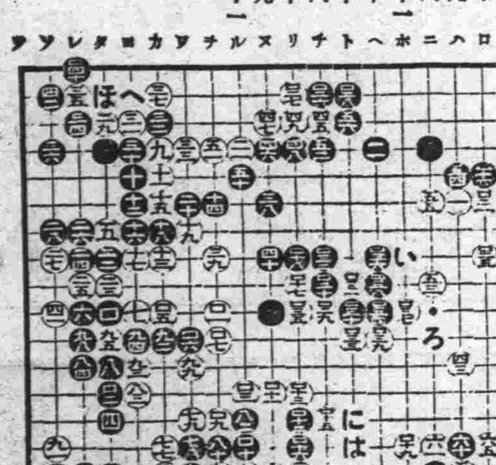

三九 チノ十　四〇 トノ十　四一 トノ九　四二 チノ八　四三 トノ十一　四四 ヘノ十　四五 ヘノ八　四六 ホノ十　四七 ヘノ九　四八 レノ十一

呉服へ
中央通り
やまき呉服店へ
電話三八〇五五番

海の外から

□世界一のオートジヤイロ 國政府は國際航空の現狀に鑑み某會社に對して五人乘りオートジヤイロの建造を命じたが潜行時速百六十哩、五百馬力の大物で米國の四人乘を凌駕し完成の曉は世界第一であらうと

□道路協會の力瘤 交通機關の發達に伴ひ道路問題は逐年重大化して來たが、有名なポストル道路改善協會では近く全世界の道路見本及組成表を蒐集研究して道路敷資料とする由

□上映フヰルムが脫獄囚捕縛 英國スコツトランド刑務所では脫獄犯人の捕縛に關し入獄中に人相動作を撮影せるフヰルムを各地常設館に强制上映せしめ大衆の寄告又は自由捕縛の好材にすることとした

野菜相場

新京市場小賣相場表
五月十九日「菜果之部」

種別	値段	種別	値段
白菜	四八	菠蓮草	一一
		大連物	一〇
サツマ芋	三四	里芋	〇八
山芋	[illegible]	赤芋	一五

ワタラ芋	二〇	牛蒡	〇五
内地	一五	白大根	〇四
蓮根	一六	「大連」	〇八
	一四	赤大根	〇六
丸大根	〇六	人參	二〇
玉葱	〇八	ウド	三〇
	〇九	内地葱	三〇
生姜	二〇	カブラ 大	一〇
ワサビ	一五	小	〇八
玉菜	〇五	水菜	一〇
馬鈴薯	〇三	同	〇八
ユリネ	二五	ミツ葉 大	二〇
		小	〇五
セリ内地	一五	ワケギ	〇五
春菊	〇三	内地瓜	一二
大連	〇三	胡瓜 内地	〇五
林檎	一〇	内地梨	一八
天津梨	一五	ミカン	一五
ネーブル	四〇	西瓜	二〇

鮮魚小賣相場

活鯛	七二	氷鯛	四二
チヌ鯛	二六	アマ鯛	六〇
ユベ	一一	ヒラメ	三九
サワラ	二〇	スズキ	二五
サバ	一〇	カレイ	一八
ヒラメ	二六	ボラ	一三
コノシロ	二六	ハゲ	二〇
メバル	二二	アブラメ	二〇
アコウ	四五	甲イカ	四三
水イカ	七二	イセエビ	一二〇
車エビ	二六	カニ	一九二
アワビ	二〇	シジミ	一〇
カマボコ	一八	チクワ	一六
尾カレ	二〇	サゴシ	一二

范家屯區公示第五號
新京中開區公示第二號

春季清潔方法施行ニ關シ左記ノ通范家屯警察署長ヨリ告示アリタルニ付テハ檢查前日迄ニ遺漏ナク施行セラレタシ

昭和八年五月十八日

南滿洲鐵道株式會社
新京地方事務所長 荒木 章

范家屯警察署告示第三號

管内居住者ハ左記標準ニ依リ檢查前日迄ニ清潔方法ヲ施行シ警察官吏ノ檢查ヲ受クヘシ但シ定明日迄ニ施行シ難キ者ハ其ノ事由ヲ具シ當署ノ承認ヲ受クヘシ

昭和八年五月十二日

范家屯警察署長 高橋 重利

清潔方法施行標準

一、住宅及物置等ニ在ル家具其他移動シ得ヘキ物品ハ全部交通ノ妨害トナラサル屋外ニ搬出シ家屋ノ内外ヲ掃除スヘシ
二、倉庫内ニ格納セル多量ノ物品ハ搬出スルニ及ハスト雖モ可成戸ヲ開放シ通氣射光ヲ圖リ且其ノ内外ヲ掃除スヘシ
三、天井又ハ床下ニシテ其内部ニ出入シ得ヘキ構造ノ家屋ニ在リテハ天井裏又ハ床下ヲモ掃除スヘシ
四、疊敷物寝具衣類等ハ三時間以上日光ニ曝スコト但日光ノ爲メ褪色ノ虞レアルモノハ蔭乾トナスモ妨ナシ
五、水消栓、井戸、日常食料品置場厨房煙突穴倉地下室芥溜下水溜下水溝側溝及其ノ附近ハ特ニ叮嚀ニ掃除シ其ノ破損ノ部分ハ之ヲ修理スヘシ
六、家屋物置等ヲ掃除シタル後ハ通風及射光ヲ圖ルヘシ
七、邸宅内ニシテ濕潤ノ場所ハ土砂石炭灰又ハ木灰等ヲ敷キ其ノ乾燥ヲ圖ルヘシ
八、塵芥其ノ他ノ汚物ハ火災ノ虞レナキ場所ニ於テ燒却スルカ又ハ容器ニ納メ若クハ散亂セサル樣菜積シ置キ搬出ニ便ナラシムヘシ
九、劇場其ノ他興業場旅館料理店飲食店寄宿舍下宿屋理髮店菜市場吾カ收容所ノ如キ常ニ公衆ノ出入スル場所業態又ハ位置ノ關係上不潔ニ陷リ易キ箇所ハ特ニ注意シ叮嚀ニ掃除スヘシ
一〇、前各號ノ外警察官吏ノ特ニ指示シタル事項ハ嚴重ニ勵行スヘシ

清潔法施行月日
五月二十二日（雨天順延）

譯文

范家屯警察署佈告第三號

佈告事照得居住本署管内各戸須照左開標準於檢查日期之前一日以前施行清潔方法聽候警察官吏之檢查但於所定日期以内礙難實行者須先備具情由呈稟本署須受其認可爲此特佈仰各界人等一體知悉毋違特佈

昭和八年五月十二日

范家屯警察署長 高橋 爲

清潔方法施行標準 計開

一、凡在房屋及倉庫内之所有各種傢俱物件及能移動之什物一槪移出於不礙交通之處俟將房屋倉庫之內外掃除清潔爲搬回
二、凡在倉庫內所有多數物件雖不必搬移屋外須門窗開放以通空氣射入日光
三、天棚床下等處凡能沒法打掃務要掃除清淨
四、席子舖蓋衣服等類晒三點鐘以上之時刻惟物件果有減色者不妨背日陰乾
五、水道栓井戶常放存食用之處如廚房浴室煙筒地窖地下室塵芥箱及塵芥溜在坦溝水坑溝渠茅廁及其他附近均須注意掃除如有損壞之處須加修理整齊
六、房屋倉庫等處一經掃除而後務將門窗開放流通空氣射入日光
七、邸宅內潮濕之處務必撒布土砂煤灰木灰等物細整以資乾燥
八、塵芥及其他之穢物等類於無火險之處焚燒或另納器中或推積不使散亂以便搬運
九、凡戲園雜耍場旅館料理店飲食店寄宿舍下宿屋及菜市場吾收容所等常多人出入之處或易招不潔之處格外加意掃除潔淨
十、除前各號外特由警察官吏所指示之事項亦須嚴重勵行

※日期 與日文相同

瑞西時計
ドルミー

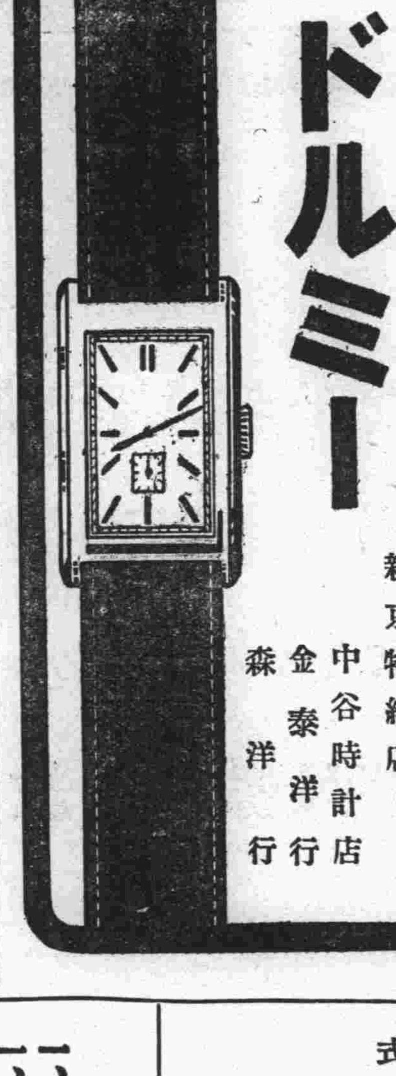

新京特約店
中谷時計店
金泰洋行
森洋行

白米
ビール
石炭
松茂洋行
電話 二〇四二番 二五三七番 二五六二番

建築材料
富士製紙會社製品
國產
◎富士テツクス◎
防寒　防音　絶緣
防熱　防濕　保温
特約販賣
丸三合名會社
新京出張所
新京大和通六十番地
電話二六五七番
本社大阪西區靱上通一丁目

謹告
店員 高田清志
右今般解雇仕り候間此段謹告候也
自稱大連市信濃町日輪公司內
新京日升棧止宿 尾崎保吉
右者弊店ト取引アル如ク思惟セラルル向モ有之候ヘ共弊店ト何等關係無之候ニ付茲ニ謹告仕り候
昭和八年五月十七日
新京日本橋通リ二二番地
大本商行

ホホの落ちさうな美味
スツポン水炊
鰻蒲燒天ぷら
野遊のお辨當材料吟味内容
仕出物は豐富……至極安直
御會食にはノンビリとしたお座敷を御利用くださいませ
新京朝日通り日本橋角
食道樂 ところき
電話三九三六番

東式
開店
桐タンス
月賦販賣も致します
三笠町二丁目河久裏
原田商店

吉野町露店開始
一、期間 自六月一日至九月卅一日迄
一、申込期日 五月三十日迄
一、申込場所 共榮會事務所（乾寫真館）
御希望の方は至急御申込を願ひます
吉野町 共榮會

電話二三三一九番
タクシーの御用は
高級貸切
大滿タクシー

皮膚、泌尿科
外科、性病科
同仁醫院
富士町二 電話二六〇六番
診療（自午前九時至午後五時）日曜祭日午前中

賣家
一、大和通り中間北側
一、室町四丁目九番地
一、東三條通二階建
以上
但シ敷地は各百坪餘有マス
御希望のお方は左記へお問合せ下さい
北大街財政部南隣
寶聚豐
電話二七六五番

カフエーミツク
喫茶
洋食

長春座裏通
電話2280

御料理
開花
電話二一三六・二一〇三

森洋行
輸入組合加盟店

新京中央通
TEL 3873

銘酒
月ケ瀬
釀造元
森川新京支店
曙町二丁目
電話三八〇八番

森永ベルトライン
吉野町 朝日堂
電3

變幻黒船往來

禁轉載上映及上演

（作）寺島柾史　（畫）布施長春

第六十六回

山の怪老人（二）

格之進たちが、濱の板倉でチプヌイの物語るをきいて、地團太踏んで口惜しがつてゐる時分、フラメたちはもう手宮の菅藻寄る濱邊を過ぎ、色内の澤も越え、人目に立つ入船の小樽番所もやつと通り過ぎてゐた。

そして、彼等がヌプパオマナイ（いまの國香町あたり）の草場を流れる川岸へたどりついたときフラメは堅く結んだくちびるをはじめて解き

『もう、たいちようぶ！』

先頭の二人に向つて、にっこり笑つてみせた。

ニゴリナイの岩道で格之進たちと渡り合ひ、その際右足をくじいて、いまだに歩行もならぬ白軒は鍛冶小屋の親方の巨大な背中にゐてさびしい調でそれにこたへた。

『こゝまで落延びれば、もはや大事ない。フラメの親方、どうぞ降ろして下され』

『え、降つて？……』

フラメは大きな眼をみはつた。

『これ以上、そなたらに雜儀をかけては相濟まぬ』

『でも、和人のオキキリムイ、おまへしやんのその足では……』

『いや、おれは、このまゝこの川岸の草に坐つて追手の迫るのを待たう』

それをきくと、白軒を背負ふてゐた大力無双の親方は、急に立停つた。

『なにいふかね、和人しや。おまへしやん高島へ歸りたいのかね』

『おれは、なんのため、あの板倉を遁れたか、それをいま悔いてをる』

『なにイ！フラメとおれが、あの板倉を破つて和人をたすけ出したのがわるかつたといふかね』

水兵のだんぶくろを穿た親方はいきなり草叢へ白軒を放げ出してしまつた。

『そなたの親切は、わかる、が、その親切がこのおれにとつては泡沫のやうな友愛だつたと、いまこのヌプパオマナイの川岸にたどりついてはじめてわかつた。』

草場へ放り出され、不覺にも片肘ついた白軒だが、案外平然としてゐた。

『こ、このオキキリムイ、呆れたよーフラメ、おらア、おまへにだましやれた』

親方は、歯をかみ鳴らし、しかし、鈍重な語調でフラメに喰つてかゝつた。

フラメもまた、鍛冶小屋の親方と同樣に歯をかみならした。

『和人しや、おまへしやん、それ本氣でいふかね』

『うそ偽りはいはぬ』

片肘をあげ、身を起した白軒は川の流れを凝視しながら答へた。

『フラメの氣持、わからないのかね、このふとは？』

『わかる、そなたの友愛のあたゝかさがわかる。わかればこそ、あの時、むざ〳〵とそなたらの救ひの手に乘り、こゝまでにげて來たのだ……。いやにげ出さうといふ氣持はひとつの信仰とまでたかまつてゐたのも、實は、そなたらの友愛のあたゝかさにほだされたからだ。つまりおれは、古い人情といふ熱にうかされてゐたのぢや……それがいまこの川の流れの冷靜さに打たれてはじめて自分の本心に立かへることが出來たのぢや。おれは、いつまでもこの草場に坐つて追手のくるのを待たう』

白軒は、平靜を裝ふて、四邊の雜草をむしりとり頻りに弄んでをる。

『おまへしやん、それほど高島へ戻りたいのかね』

『或ひはそれが本心かもしれぬ』

りん病内服薬 リベール

効め速き

内服數時間後に青き尿を出し尿道の淋菌に作用し放尿と共に排泄す因て「うみ」去り痛み速く消散す

特製リベールは現代治淋藥中効め最も速き藥劑さして内地は勿論諸海外諸國に到る沈大なる好評を博しつゝあり特製リベールを内服すれば生理的作用により直に腎臓膜より吸收され膀胱内に入つて强力殺菌性の尿と化し放尿時殺菌作用を行ひつゝ排出する効力を有す。由つて今迄憂鬱なりし患者も服藥翌朝より自ら爽快なる氣分に一轉す、その藥効の説明は遂に千萬言を費すよりも多くの服藥者の實話若くは數日間の試服に由つて事實を知られよ。

本劑の特徴は

一、服藥翌朝尿は藍色に變じ强きリベール臭を放つて排泄す同時に鬱へ難き快感を覺わ、數日後にはその喜び頂點に達す。

一、今迄尿道に繁殖しつゝあつた無數の淋毒菌はこの恐るべき藍色尿に由つて美事殺菌作用を行ひ速かに體外に放出してしまふ故に煩はしき又危險多き自家尿道洗滌の必要更になし

一、特製リベールの藥效を確實に知るには服藥前と服藥後の尿を採り專門家に希うて顯微鏡檢査を施されるのが最も早道で服藥後日を追うて黴菌が滅び行く現象を觀る事が出來る。

一、婦人のりん病も男子と同樣效め速し。

洗滌の危險

淋病に惱まされた人は必ず一度は尿道洗滌をやりたがる。さうしてウンさ後悔する。尿道洗滌の恐るべき弊害の實例二三を示せば

一、尿道より分泌する膿を逆に尿道の奥へ押込むため黴菌は睾丸を侵し忽ち睾丸炎を起して恐しく腫れ上り疼痛さ發熱さで身動きもならぬ程の苦痛を感ず

二、患者の尿道は劇しくたゞれてゐるから錐で刺す樣に痛む。その上更に藥物を注入して一層の刺戟を與へる。それがため膿の排出が却つて以前より劇しくなり、甚だしきに至つては血尿を出す

三、ゴム管やスポイトを、たゞれた尿道へ押入し尿道の血管を突き破り出血せしむる等手療治の害却つて病氣を永引かす恐れあり。

四、藥物を强く尿道へ注入し歎膏膀共膀胱内へ押し込み、淋毒性膀胱炎、膀胱カタル等の餘病を惹き起すあり。

以上自家尿道洗滌は百害あつて效果の微弱なるものであるから最も注意を要す

定價　五日　二圓　十三日　五圓　七日中　三圓　廿七日　十圓

發賣元　大阪市東區南久太郎町二丁目　竹村製劑所　藥劑師　竹村幸次郎　振替大阪三六〇番

内地海外到る處の藥店にあり

御料理　八千代館　長春吉野町　電話三〇九七・三〇四八番

工事請負　工加灰洋・事工生衛・道水・房煖　賣販造製材建・事工帶附他其　行洋備吉　電話二二八三番・工出二七〇六番

滿洲銀行

東省實業株式會社駐在所　新京日本橋通　電話二五八五番（三一三八番）

寫眞　お寫眞のシーズンになりました　所は中央通西公園の前　ヤマモト

臨時出張

時日　自五月二十一日（午前八時より）　至五月二十三日（午後十時まで）

場所　新京太子堂

夏向　呉服　洋品　雜貨　大賣出し

愈々充實せる

呉服部

單衣訪問服　散歩服　京染小紋　西陣御召　本場銘仙　半襟　モス着尺　女單衣帶　ジョゼット着尺　絽雨楼模樣　浴衣種々　文化帶　名古屋帶

洋品雜貨部

特選クレープシャツ　パジャマとガウン　特製ガーゼ肌着　紳士用防水洋傘　ハートマントランク　レースハンカチーフ　本パナマ帽子　新型麥稈帽子　新型プリントタイ　ピッグスキン靴　新柄ワイシャツ　新型パラソル　新型日傘　流行子供服　婦人子供帽子　ベビー洋裝品　夏ショール　ベール　パンドバツク

滿洲國の初夏を飾るにふさはしい夏季品を各産地より大量仕入嶄新な、呉服、百貨、一切を取揃へ製産原價を無視した最格安品を山と陳列して皆樣の御來店を御待ち致して居ります

外に

大見切品は

半額にちかい品

山と積み上げて

大連　三井呉服店